



UNIVERSIDAD JOSÉ CARLOS MARIATEGUI

VICERRECTORADO DE INVESTIGACIÓN

FACULTAD DE CIENCIAS DE LA SALUD

CARRERA PROFESIONAL DE PSICOLOGÍA

PROYECTO DE TESIS

**“DIMENSIONES DE LA PERSONALIDAD SEGÚN EYSENCK EN
MUJERES VICTIMAS DE VIOLENCIA PSICOLOGICA, FISICA Y
SEXUAL DE LOS COMEDORES POPULARES DEL CENTRO
POBLADO SAN ANTONIO MOQUEGUA, 2018”**

PRESENTADA POR

ESPINOZA ORTEGA MISHEL JUANA

ASESOR

MGR. JORGE LUIS VELA QUICO

PARA OPTAR EL TÍTULO PROFESIONAL

DE LICENCIADA EN PSICOLOGÍA

MOQUEGUA- PERU

2020

ÍNDICE

Página del jurado	ii
Dedicatoria	iii
Agradecimientos.	iv
Resumen	xiv
Abstract	xv
Introducción	xvi

Capítulo I: El Problema de la Investigación

1.1 Definición del Problema.	18
1.1.2 Problema general	20
1.1.3 Problemas específicos	20
1.2 Objetivos de investigación	21
1.2.1 Objetivo general	21
1.2.2 Objetivos específicos	21
1.3 Cuadro Operacionalización de Variables	22
1.4 Hipótesis de la Investigación	26

Capítulo II: El Marco Teórico

2.1 Antecedentes de la Investigación	27
2.1.1 Antecedentes Internacionales	27
2.1.2 Antecedentes Nacionales	28
2.1.3 Antecedentes Locales	30
2.2 Bases Teóricas	31

2.2.1 La personalidad	31
2.2.1.1 Teoría de Hipócrates, los Cuatro Humores	31
2.2.1.2 Teoría de Galeno	32
2.2.1.3. Sigmund Freud	34
2.2.1.4. Teoría de Albert Bandura	38
2.2.1.5. Teoría de Eysenck	39
2.2.2 Violencia	41
2.2.3 Ley 30364	42
2.2.3.1 Violencia de Género	43
2.2.3.2 Tipos de violencia	45
2.2.3.3 Ciclo de la violencia	46
2.2.3.4 Violencia en el ciclo de la Vida.	47
2.2.3.5 Violencia domestica contra mujeres	48
2.3 Marco Conceptual	51
2.3.1 Personalidad	51
2.3.2 Violencia	51
2.3.3 Mujer	52
2.3.4 Comedor popular	52
2.3.5 Centro Poblado	53

Capítulo III: Método

3.1 Tipo de Investigación	54
3.2 Diseño de la Investigación	54
3.3 Población y Muestra	55
3.4 Técnicas e instrumentos de recolección de datos	57
3.4.1 Técnicas de recolección de datos	57
3.4.2 Instrumentos de recolección de datos	58
3.5 Técnicas de procesamiento y análisis de datos	61

Capítulo IV: Presentación y Análisis de Resultados

4.1 Presentación de Resultados	62
4.2 Discusión de Resultados	79
Conclusiones	82
Recomendaciones	83
Bibliografía	84
Anexos	89

ÍNDICE DE TABLAS

Tabla 1: Cuadro de operacionalización de variables.	22
Tabla 2: Cuadro de población	55
Tabla 3: Resultado del tamizaje de violencia – VIF aplicado a las mujeres de los comedores populares del centro poblado San Antonio Moquegua 2018.	63
Tabla 4: Niveles de la dimensión de extraversión del Cuestionario Revisado de Personalidad de Eysenck EPQ- R aplicado a las mujeres de los comedores populares del centro poblado San Antonio – Moquegua 2018 que hayan sido víctimas de violencia psicológica, física y/o sexual.	64
Tabla 5: Niveles de la dimensión de neuroticismo del Cuestionario Revisado de Personalidad de Eysenck EPQ- R aplicado a las mujeres de los comedores populares del centro poblado San Antonio – Moquegua que hayan sido víctimas de violencia psicológica, física y/o sexual.	65
Tabla 6: Niveles de la dimensión de psicoticismo del Cuestionario Revisado de Personalidad de Eysenck EPQ- R aplicado a las mujeres de los comedores populares del centro poblado San Antonio – Moquegua 2018 que hayan sido víctimas de violencia psicológica, física y/o sexual.	66
Tabla 7 Resultado del tamizaje de violencia – VIF aplicado a las mujeres de los comedores populares del centro poblado San Antonio Moquegua 2018 que han sido víctimas de violencia psicológica.	67
Tabla 8: Niveles de la dimensión de extraversión del Cuestionario Revisado de Personalidad de Eysenck EPQ- R aplicado a las mujeres de los comedores populares del centro poblado San Antonio – Moquegua 2018 que hayan sido víctimas de violencia psicológica.	68

Tabla 9: niveles de la dimensión de neuroticismo del Cuestionario Revisado de Personalidad de Eysenck EPQ- R aplicado a las mujeres de los comedores populares del centro poblado San Antonio – Moquegua 2018, que hayan sido víctimas de violencia psicológica. 69

Tabla 10: Niveles de la dimensión de psicoticismo del Cuestionario Revisado de Personalidad de Eysenck EPQ- R aplicado a las mujeres de los comedores populares del centro poblado San Antonio – Moquegua 201 que hayan sido víctimas de violencia psicológica. 70

Tabla 11: Resultado del tamizaje de violencia – VIF aplicado a las mujeres de los comedores populares del centro poblado San Antonio Moquegua 2018 que refieren haber sido víctimas de violencia física. 71

Tabla 12: Niveles de la dimensión de extraversión del Cuestionario Revisado de Personalidad de Eysenck EPQ- R aplicado a las mujeres de los comedores populares del centro poblado San Antonio – Moquegua que hayan sido víctimas de violencia física. 72

Tabla 13: Niveles de la dimensión de neuroticismo del Cuestionario Revisado de Personalidad de Eysenck EPQ- R aplicado a las mujeres de los comedores populares del centro poblado San Antonio de Moquegua 2018, que hayan referido ser víctimas de violencia física. 73

Tabla 14: Niveles de la dimensión de psicoticismo del Cuestionario Revisado de Personalidad de Eysenck EPQ- R aplicado a las mujeres de los comedores populares del centro poblado San Antonio de Moquegua 2018, que hayan referido ser víctimas de violencia física. 74

Tabla 15: Resultado del tamizaje de violencia – VIF aplicado a las mujeres de los comedores populares del centro poblado San Antonio Moquegua 2018 que refieren haber sido víctimas de violencia sexual. 75

Tabla 16: Niveles de la dimensión de extraversión del Cuestionario Revisado de Personalidad de Eysenck EPQ- R aplicado a las mujeres de los comedores populares del centro poblado San Antonio de Moquegua 2018, que hayan referido ser víctimas de violencia sexual. 76

Tabla 17: Niveles de la dimensión de neuroticismo del Cuestionario Revisado de Personalidad de Eysenck EPQ- R aplicado a las mujeres de los comedores populares del centro poblado San Antonio de Moquegua 2018, que hayan referido ser víctimas de violencia sexual. 77

Tabla 18 Niveles de la dimensión de psicoticismo del Cuestionario Revisado de Personalidad de Eysenck EPQ- R aplicado a las mujeres de los comedores populares del centro poblado San Antonio de Moquegua 2018, que hayan referido ser víctimas de violencia sexual. 78

ÍNDICE DE FIGURAS

- Figura 1: Resultado del tamizaje de violencia – VIF aplicado a las mujeres de los comedores populares del centro poblado San Antonio Moquegua 2018. 63
- Figura 2. Niveles de la dimensión de extraversión del Cuestionario Revisado de Personalidad de Eysenck EPQ- R aplicado a las mujeres de los comedores populares del centro poblado 72o San Antonio – Moquegua que hayan sido víctimas de violencia psicológica, física y/o sexual 64
- Figura 3. Niveles de la dimensión de neuroticismo del Cuestionario Revisado de Personalidad de Eysenck EPQ- R aplicado a las mujeres de los comedores populares del centro poblado San Antonio – Moquegua que hayan sido víctimas de violencia psicológica, física y/o sexual 65
- Figura 4. Niveles de la dimensión de psicoticismo del Cuestionario Revisado de Personalidad de Eysenck EPQ- R aplicado a las mujeres de los comedores populares del centro poblado San Antonio – Moquegua 2018 que hayan sido víctimas de violencia psicológica, física y/o sexual. 66
- Figura 5: Resultado del tamizaje de violencia – VIF aplicado a las mujeres de los comedores populares del centro poblado San Antonio Moquegua 2018 que refieren haber sido víctimas de violencia psicológica. 67
- Figura 6. niveles de la dimensión de extraversión del Cuestionario Revisado de Personalidad de Eysenck EPQ- R aplicado a las mujeres de los comedores populares del centro poblado San Antonio – Moquegua que hayan sido víctimas de violencia psicológica. 68
- Figura 7 Niveles de la dimensión de neuroticismo del Cuestionario Revisado de Personalidad de Eysenck EPQ- R aplicado a las mujeres de los comedores populares del centro poblado San Antonio – Moquegua que hayan sido víctimas de violencia psicológica. 69

Figura 8. Niveles de la dimensión de psicoticismo del Cuestionario Revisado de Personalidad de Eysenck EPQ- R aplicado a las mujeres de los comedores populares del centro poblado San Antonio – Moquegua 2018 que hayan sido víctimas de violencia psicológica. 70

Figura 9: Resultado del tamizaje de violencia – VIF aplicado a las mujeres de los comedores populares del centro poblado San Antonio Moquegua 2018 que refieren haber sido víctimas de violencia física. 71

Figura 10. Niveles de la dimensión de extraversión del Cuestionario Revisado de Personalidad de Eysenck EPQ- R aplicado a las mujeres de los comedores populares del centro poblado San Antonio – Moquegua que hayan sido víctimas de violencia física. 72

Figura 11. Niveles de la dimensión de neuroticismo del Cuestionario Revisado de Personalidad de Eysenck EPQ- R aplicado a las mujeres de los comedores populares del centro poblado San Antonio de Moquegua que hayan referido ser víctimas de violencia física. 73

Figura 12. Niveles de la dimensión de psicoticismo del Cuestionario Revisado de Personalidad de Eysenck EPQ- R aplicado a las mujeres de los comedores populares del centro poblado San Antonio de Moquegua 2018, que hayan referido ser víctimas de violencia física. 74

Figura 13: Resultado del tamizaje de violencia – VIF aplicado a las mujeres de los comedores populares del centro poblado San Antonio Moquegua 2018 que refieren haber sido víctimas de violencia sexual. 75

Figura 14. Niveles de la dimensión de extraversión del Cuestionario Revisado de Personalidad de Eysenck EPQ- R aplicado a las mujeres de los comedores populares del centro poblado San Antonio de Moquegua 2018, que hayan referido ser víctimas de violencia sexual. 76

Figura 15. Niveles de la dimensión de neuroticismo del Cuestionario Revisado de Personalidad de Eysenck EPQ- R aplicado a las mujeres de los comedores populares del centro poblado San Antonio de Moquegua, que hayan referido ser víctimas de violencia sexual. 77

Figura 16. Niveles de la dimensión de psicoticismo del Cuestionario Revisado de Personalidad de Eysenck EPQ- R aplicado a las mujeres de los comedores populares del centro poblado San Antonio de Moquegua 2018, que refirieron haber sido víctimas de violencia sexual. 78

RESUMEN

La violencia contra la mujer es un problema actual, que se viene incrementando en sus diferentes modalidades: Psicológica, cuando las personas usan términos humillantes que degradan a la mujer; física, que puede darse por cualquier agresión que provoque lesiones en el cuerpo; y sexual, cuando las relaciones sexuales se dan sin consentimiento; Por lo tanto, resulta importante atender esta problemática que afecta a la salud y bienestar de la persona.

El objetivo del presente trabajo de investigación consiste en determinar las dimensiones de la personalidad según Eysenck en mujeres víctimas de violencia psicológica, física y sexual de los comedores populares del centro poblado San Antonio, Moquegua.

La población está conformada por las mujeres de los comedores populares del centro poblado San Antonio Moquegua, representadas por una muestra de 112.

Los instrumentos utilizados son: La Ficha de Tamizaje - Violencia intrafamiliar y Maltrato Infantil, para identificar a las mujeres que han sufrido violencia; y el Cuestionario Revisado de Personalidad de Eysenck EPQ- R, que permitirá determinar los rasgos de personalidad.

Los resultados determinaron que 112 mujeres han sido víctimas de violencia (psicológica, física y sexual), presentaron una puntuación alta en la dimensión de extraversión con 42 casos que equivale al 37.5%. Con relación a la violencia psicológica se identificaron 109 casos, de las cuales presentaron un alto puntaje en la dimensión de extraversión con 42 casos que equivale a 38.5%. Respecto a la violencia física, se identificaron 77 casos con un alto puntaje en la dimensión de extraversión con 27 casos que equivale a 35.1%. Finalmente, 27 mujeres fueron víctimas de violencia sexual que presentaron un alto puntaje en la dimensión de Psicoticismo, con 10 casos que equivale a 37.0%.

Palabras Claves: Dimensiones de la personalidad, Violencia, mujeres y Comedores.

ABSTRACT

Violence against women is a current problem, which has been increasing in its different forms: Psychological, when people use humiliating terms that degrade women; physical, which can occur due to any aggression that causes injuries to the body; and sexual, when sexual relations are given without consent; Therefore, it is important to address this problem that affects the health and well-being of the person.

The objective of this research work is to determine the dimensions of the personality according to Eysenck in women victims of psychological, physical and sexual violence in the soup kitchens of the San Antonio town, Moquegua

The population is made up of women from the soup kitchens of the San Antonio Moquegua town center, represented by a sample of 112. The instruments used are: The Screening Sheet - Intrafamily Violence and Child Abuse, to identify women who have suffered violence; and the Eysenck EPQ-R Revised Personality Questionnaire.

The results determined that 112 women have been victims of violence (psychological, physical and sexual), they presented a high score in the dimension of extraversion with 42 cases that is equivalent to 37.5%. Regarding psychological violence, 109 cases were identified, of which they presented a high score in the dimension of extraversion with 42 cases that is equivalent to 38.5%. Regarding physical violence, 77 cases were identified with a high score in the extraversion dimension with 27 cases that is equivalent to 35.1%. Finally, 27 women were victims of sexual violence who presented a high score in the Psychoticism dimension, with 10 cases that is equivalent to 37.0%.

Key Words: Dimensions of personality, Violence, women and Dining rooms.

INTRODUCCIÓN

La violencia hacia la mujer forma parte de un problema social importante y la información brindada por los medios de comunicación quienes indican que en el Perú ha tomado medidas para enfrentar esta situación que se vive a nivel mundial, sin embargo, ha resultado insuficiente porque el número de víctimas sigue incrementándose.

En el departamento de Moquegua también se presenta esta problemática, lo que se puede corroborar con la noticia de RPP 2016, que en su contenido indicó la existencia de 229 denuncias por violencia contra la mujer llevadas a los puestos policiales en la provincia de Mariscal Nieto del departamento de Moquegua.

Asimismo, se debe de tener en cuenta los porcentajes estadísticos del INE (2017) del Perú, que hace mención a la violencia producida dentro de las relaciones de pareja, con la presencia de insultos, desprecios, comentarios denigrantes y amenazas. En el año 2016 una investigación nacional sobre violencia psicológica o verbal dio como resultado que 64. 2% indicaron que sufrieron violencia física y psicológica alguna vez por su pareja. Los departamentos con altos porcentajes de violencia hacia la mujer son: Apurímac 75.5%, Puno 76.0%, Arequipa 70.1%, Cusco 71.4% y Huancavelica con 70.8%.

Estos datos resultan importantes para justificar esta investigación, aunque durante el desarrollo presentó dificultades para la aplicación de los instrumentos y recopilación de información constituida por lo siguiente: Inasistencia de algunas mujeres a la invitación de reuniones, indisponibilidad de tiempo, ausencia por viaje. Situación que llevó a la necesidad de realizar visitas domiciliarias.

Como investigadora tuve la oportunidad de ingresar a los hogares de estas mujeres, situación que me permitió comprender ver más de cerca esta problemática que vivimos.

Finalmente, el presente estudio tiene por objeto determinar la personalidad de las mujeres que son víctimas de violencia psicológica, física y sexual, que trae un importante aporte para la sociedad, permitirá a esta y a futuras investigaciones trabajar este problema social.

CAPÍTULO I

EL PROBLEMA DE INVESTIGACIÓN

1.1 Definición del Problema.

Según la OMS “Organización Mundial de la Salud” (2005), con mayor frecuencia las mujeres son víctimas de violencia por parte de su pareja, y en menor frecuencia por parte de extraños y/o cercanos.

Según el informe de la Agencia de los derechos fundamentales de la Unión Europea – FRA (2014), refieren que a través de una entrevista a 42 000 mujeres de 28 Estados de miembros de la Unión Europea han reflejado violencia, generando la vulnerabilidad de sus derechos humanos. La entrevista ejecutada ha considerado las experiencias en relación a la violencia psicológica, física, y sexual que incluyó la “violencia doméstica” y vivencias de la infancia.

La sociedad forma parte de nuevas experiencias y aprendizajes constantes (ámbito personal, social, familiar y laboral), que tiene como base lo heredado de nuestros ancestros y es transmitido por nuestros padres: El ámbito personal comprende la toma de decisiones, valores, expresión de emociones, etc.; en lo familiar se encuentran las costumbres como la celebración de cumpleaños, viajes, etc.; el ámbito social comprenden las celebraciones por el día de la madre, padre, por el día de los muertos, fiestas patrias de 28 julio, etc.; el ámbito laboral comprende el desarrollo de las capacidades en un determinado oficio, ocupación o profesión.

Por otro lado, las personas aprenden actitudes negativas de la sociedad. Los medios de comunicación que publican escenas de machismo, maltrato contra la mujer, incentivan a optar por comportamientos negativos que desprestigian a la mujer, por consiguiente, esta situación refuerza la violencia contra la mujer y empoderamiento sobre ella: Mediante gritos, insultos a los integrantes de la familia.

Entonces los hijos al observar estas escenas de violencia física y sexual del padre en contra de la madre, identifican su rol en la familia y lo replican al tener una familia. Las mujeres que enfrentan estas situaciones por su mayor vulnerabilidad, así como los hijos que presencian, son expuestos a estos tipos de violencia psicológica, física y sexual, que llevan al extremo que se suicide la víctima.

La violencia se ha convertido en una epidemia que está siendo difícil de controlar debido al uso de la fuerza para causar daño hacia uno mismo, a un grupo de personas, comunidades, con el objetivo de buscar beneficio propio o mostrar quien tiene la autoridad y fuerza de control de la situación en el momento.

Los daños que están provocando los agresores sobre las víctimas son: Toma de decisiones, inseguridad, tristeza, baja autoestima, sumisas, dependencia emocional, sentimiento de culpa y descuido personal y familiar.

El INEI “Instituto Nacional de Estadística e informática” (2017), realizó investigaciones hasta el año 2016, un grupo de mujeres indicaron que alguna vez fueron víctimas de violencia física y psicológica por parte de la pareja (insultos, desprecios, comentarios fuera de lo común, amenazas). La violencia a nivel nacional se determinó en 64.2%. Los departamentos con altos porcentajes de violencia contra la mujer son: Apurímac 75.5%, Puno 76.0%, Arequipa 70.1%, Cuzco con 71.4% y Huancavelica con 70.8%.

En Mariscal Nieto – Moquegua, RPP noticias indica que en el 2016 se registró 1,229 denuncias por violencia contra la mujer.

Por lo tanto, la violencia se ha convertido en uno de los problemas primordiales en la sociedad, ya que esta epidemia de maltratos y formas de venganza que utiliza el agresor está llevando a extremos y daños irreversibles hacia la víctima, sea de manera directa o indirecta, con la finalidad de dar a conocer que ellos son quienes tienen el control y autoridad única sobre ellas. Aunque, es un pensamiento erróneo, se continúa con estas situaciones por la misma educación y la sociedad que influye en la toma de decisiones y calidad de vida de las víctimas. ¿Qué personalidad puede desencadenar la mujer que es víctima de violencia?, ¿Qué tipo de violencia se da con más frecuencia?

1.1.2 Problema General:

¿Cuáles son las dimensiones de la personalidad según Eysenck en mujeres víctimas de violencia psicológica, física y sexual de los comedores populares del centro poblado San Antonio, Moquegua 2018?

1.1.3 Problemas específicos

- ¿Cuáles son las dimensiones de la personalidad según Eysenck en mujeres víctimas de violencia psicológica de los comedores populares del centro poblado San Antonio, Moquegua 2018?
- ¿Cuáles son las dimensiones de la personalidad según Eysenck en mujeres víctimas de violencia física de los comedores populares del centro poblado San Antonio, Moquegua 2018?
- ¿Cuáles son las dimensiones de personalidad según Eysenck en mujeres víctimas de violencia sexual de los comedores populares del centro poblado San Antonio, Moquegua 2018

1.2 Objetivos de investigación

1.2.1 Objetivo General:

- Determinar las dimensiones de personalidad según Eysenck en mujeres víctimas de violencia psicológica, física y sexual de los comedores populares del centro poblado San Antonio, Moquegua 2018.

1.2.2 Objetivos específicos:

- Determinar la dimensión de personalidad según Eysenck en mujeres víctimas de violencia psicológica de los comedores populares del centro poblado San Antonio, Moquegua 2018.
- Determinar la dimensión de personalidad según Eysenck en mujeres víctimas de violencia física de los comedores populares del centro poblado San Antonio, Moquegua 2018.
- Determinar la dimensión de personalidad según Eysenck en mujeres víctimas de violencia sexual de los comedores populares del centro poblado San Antonio, Moquegua 2018.

1.3 Cuadro operacionalización de variables

Tabla 1: Cuadro de operacionalización

VARIABLE	DIMENSIONES	INDICADORES	VALOR ESPERADO UND. MEDIDA/CATEGORÍA	ESCALA
PERSONALIDAD	EXTRAVERSIÓN (E)	Sociable, vivaz, activo, asertivo, buscador de sensaciones, despreocupado, dominante, surgente, aventurero	<ul style="list-style-type: none"> ➤ Muy bajo ➤ Bajo ➤ Promedio ➤ Alto ➤ Muy alto 	ORDINAL
	NEUROTICISMO (N)	Ansioso, deprimido, sentimiento de culpa, baja autoestima, tenso, irracional, tímido, triste, emotivo	<ul style="list-style-type: none"> ➤ Muy bajo ➤ Bajo ➤ Promedio ➤ Alto ➤ Muy alto 	
	PSICOTICISMO (P)	Agresivo, frío, egocéntrico, impersonal, impulsivo, antisocial, no empático, creativo, rígido.	<ul style="list-style-type: none"> ➤ Muy bajo ➤ Bajo ➤ Promedio ➤ Alto ➤ Muy alto 	

	DISIMULO SOCIAL (L)	Deseabilidad social	<ul style="list-style-type: none"> ➤ Muy bajo ➤ Bajo ➤ Promedio ➤ Alto ➤ Muy alto 	
VIOLENCIA	PSICOLÓGICA	<ul style="list-style-type: none"> ➤ Extrema falta de confianza en sí mismo ➤ Llanto frecuente ➤ Tristeza, depresión o angustia ➤ Retraimiento ➤ Llanto frecuente ➤ Exagerada necesidad de ganar sobresalir. ➤ Demandas excesivas de atención. ➤ Mucha agresividad o pasividad frente a otros niños tartamudeo. ➤ Temor a los padres o de llegar al hogar. ➤ Robo, mentira, fuga, desobediencia, agresividad. 	<ul style="list-style-type: none"> ➤ Si ➤ No 	NOMINAL

		<ul style="list-style-type: none"> ➤ Ausentismo escolar. ➤ Llegar temprano a la escuela o retirarse tarde. ➤ Bajo rendimiento académico. ➤ Aislamiento de personas. ➤ Intento de suicidio. ➤ Uso de alcohol, drogas o analgésicos. 		
VIOLENCIA	FÍSICA	<ul style="list-style-type: none"> ➤ Hematomas, contusiones inexplicables. ➤ Cicatrices, quemaduras. ➤ Fracturas inexplicables, marca de mordeduras. ➤ Lesiones de vulva, perineo, recto, otros. ➤ Laceraciones en boca, mejillas, ojos, etc. ➤ Quejas crónicas sin causa física: Cefalea, problemas de sueño. 	<ul style="list-style-type: none"> ➤ Si ➤ No 	NOMINAL

VIOLENCIA	SEXUAL	<ul style="list-style-type: none">➤ Conocimiento y conducta sexual inapropiadas (niños)➤ Irritación, dolor, lesión y hemorragia en zona genital.➤ Embarazo precoz➤ Abortos o amenazas➤ Enfermedades de transmisión sexual.	<ul style="list-style-type: none">➤ Si➤ No	NOMINAL
-----------	--------	------------------------------------------------------------------------------------------------------------------------------------------------------------------------------------------------------------------------------------------------------------------------------	-------------------------------------------------------------------	---------

1.4 Hipótesis de la investigación

La presente investigación no se considera la Hipótesis por ser una investigación descriptiva.

Capítulo II: El Marco Teórico

2.1 Antecedentes de la investigación

2.1.1 Antecedentes Internacionales

Díaz (2013), realizó una investigación titulada “Relación entre factores de personalidad y la utilización de estrategias de afectividad positiva en los estudiantes Universitarios”, Guatemala, que tuvo una muestra de 75 estudiantes del tercer año de la carrera de Medición y Nutrición. Para la determinación de la variable de personalidad, utilizó el test de EPQ –R, que consta de 83 ítems, y para la segunda, el cuestionario positive and negative affect Schedule (PANA), que consta de 20 ítems. En dicho estudio el autor llegó a la conclusión que existe una relación entre la escala de personalidad Neuroticismo y el nivel de afectividad positiva y negativa, no obstante, la minoría de los estudiantes presentan una personalidad extravertida en el nivel bajo.

Griego (2012), realizó una investigación titulada “Rasgos de personalidad y características Resilientes en adultos en conflicto con la ley Penal Reincidentes”, Argentina, que tuvo una muestra de 25 sujetos que se dividió en dos grupos: El grupo A incluía a los participantes en una situación de conflicto o incumplimiento de la condena y que haya, repetido mínimo una vez; y el grupo B denominado grupo control, (sin manipulación), que no presentaba las características del grupo A. En dicho estudio el autor concluyó que el grupo A presento un alto nivel en la dimensión Psicoticismo a diferencia del grupo B que obtuvo un nivel Medio.

Urquijo, S. (2007), realizó la investigación titulada “Personalidad, Inteligencia y desempeño académico”, Argentina. La muestra estuvo conformada por 880 niños entre las edades de 11 y 13 años. El autor utilizó los siguientes instrumentos: Para la variable de personalidad uso el cuestionario junior de personalidad de Eysenck (EPQ-J); para la variable de inteligencia aplicó el test de matrices progresivas de Raven; y para la variable del rendimiento académico recabó las pruebas de logros de matemática y lenguas empleadas por el sistema de Medición y Evaluación de Calidad Educativa de la Provincia de Buenos Aires. En dicho estudio el autor concluyó, que existe asociación en el desempeño académico en las áreas de matemática y lenguaje, asimismo, indicó que los alumnos con puntajes altos en las pruebas de inteligencia no verbal tienden a tener buenos desempeños académicos en lengua y matemática, además, señaló que existe asociación entre la inteligencia y personalidad. Finalmente, los sujetos inteligentes, sociables, optimistas y sinceros tienden a obtener mejores resultados escolares.

2.1.2. Antecedentes Nacionales

Aiquipa Jesús (2015), realizó la investigación titulada “Dependencia Emocional en mujeres víctimas de violencia”, Pasco, conformada por una muestra de 51 mujeres entre las edades de 18 y 60 años, usuarias del servicio de Psicología del Hospital Ernesto German Guzmán Gonzales en el Distrito y Provincia Oxapampa, que fue dividida en dos grupos: El primer grupo estaba compuesto por 25 mujeres víctimas de violencia por parte de su pareja, y el segundo grupo estaba compuesto por 26 mujeres que no fueron víctimas de violencia. Los instrumentos que utilizó el autor para la detección de violencia son: La “Ficha de Tamizaje de violencia Basada en Genero” y la “Ficha Multisectorial violencia Familiar” aprobados por el ministerio de Salud. Para determinar la dependencia emocional aplicó el Inventario de Dependencia Emocional – IDE. Finalmente, el autor concluyó que la mujer con altos niveles de dependencia emocional, a pesar de ser

víctima del maltrato tiene miedo de terminar la relación, aceptando el rol de sumisa.

Castillo J. (2016), realizó la investigación “Actitudes frente a la violencia conyugal y rasgos de personalidad en las mujeres del asentamiento humano Los Algarrobos, 2013”. La muestra está constituida por 148 mujeres, a quienes se les aplicó los instrumentos de la escala de actitudes y el Cuestionario Revisado de Personalidad de Eysenck – EPQ-R. El autor concluyó que no existe relación significativa entre la dimensión actitudes frente a la violencia conyugal y la dimensión extraversión de la variable personalidad ($r = - 0.011$, $p = 0.937$), Emotividad ($r = - 0.042$, $p = 0.774$), Dureza ($r = - 0.086$, $p = 0.551$). Sin embargo, existe una relación significativamente en la dimensión de disimulo ($r = 0.343$, $p = 0.05$).

Cóndor y Gaspar (2015), realizaron la investigación titulada “Personalidad y Resiliencia en internos del establecimiento Nacional Penitenciario de Huancavelica – 2015”, que estuvo agrupada por una muestra de 94 internos. Los instrumentos que utilizaron fue el inventario de personalidad de Eysenck – Forma B y el Inventario de Resiliencia. Finalmente, el autor concluyó que los internos tienen mayor predominancia en los temperamentos sanguíneo y colérico, seguidos de flemático y melancólico.

Meléndez (2017), realizó una investigación titulada “Relación entre actitudes hacia la sexualidad y rasgos de personalidad en estudiantes de la escuela de Psicología Humana en la Universidad Alas Peruanas, Arequipa 2016”. La muestra estuvo conformada por 264 estudiantes de la escuela de Psicología Humana. El autor utilizó el cuestionario de escala Likert, llegando a la conclusión que más de la mitad de los estudiantes muestran indiferencia a las actitudes de sexualidad, asimismo, indicó que no se ha encontrado relación significativa entre las actitudes hacia la sexualidad y el indicador psicoticismo en los estudiantes de la Escuela de Psicología Humana de la Universidad Alas Peruanas.

Heredia A. (2011), realizó la investigación de “Relación entre dimensiones de personalidad y modos de afrontamiento al estrés en mujeres víctimas de violencia conyugal en la ciudad de Chiclayo-2011”. La muestra está constituida por 135 mujeres atendidas en los meses de abril a agosto del 2005. A quienes se aplicó los instrumentos el Cuestionario Revisado de Personalidad de Eysenck – EPQ-R y el Cuestionario de Modos de Afrontamiento al Estrés (Cope). El autor concluyo que existe relación significativa entre la dimensión Extraversión y Afrontamiento (activo), Planificación de Actividades, Búsqueda de Soporte Emocional, Reinterpretación Positiva de la Experiencia, Aceptación y Negación de los modos de afrontamiento al Estrés. Por otro lado, se encontró que no existe relación significativa entre la dimensión Extraversión y Supresión de Actividades, Retracción (demora) del afrontamiento, Búsqueda de Soporte Social, Retorno a la Religión, Análisis de las Emociones, Conductas Inadecuadas y Distracción (afrontamiento indirecto). También, no existe relación significativa entre la dimensión Neuroticismo y todas las áreas de los modos de afrontamiento al estrés. Finalmente, no existe relación significativa entre la dimensión Psicoticismo y todas las áreas de afrontamiento al estrés, excepto con Afrontamiento Directo (activo).

2.1.3 Antecedentes Locales

Según el Instituto Nacional de Estadística e Informática – INEI (2017), en el primer semestre del año 2017, conforme a la encuesta demográfica, la violencia continuo presente.

A nivel nacional el 65.9% las mujeres han manifestado haber sufrido violencia por su pareja o expareja; por lo que, la violencia psicológica se dio con una frecuencia de 61.9%, la violencia física 31.4% y la violencia sexual es 6.3%.

En el primer semestre del año 2018, los datos estadísticos de violencia contra la mujer aumentaron, convirtiéndose en una epidemia que no se puede combatir con facilidad, generando secuelas en la familia y en las mujeres.

En la ciudad de Moquegua entre los años del 2009 al 2016 se han registrado denuncias por violencia familiar (1.264.7), siendo el segundo departamento con mayor tasa de denuncias. Con relación a las denuncias por violencia sexual se dieron en un 42.3%.

2.2 Bases Teóricas

2.2.1 La personalidad

El término personalidad proviene del latín antiguo que significa “persona”, en griego “mascara”. Este objeto era útil para representar diferentes tipos de personajes, actitudes, conductas, sentimientos y pensamientos, de ahí parte la idea que las personas tienen diferentes personalidades. Citado por Salas (2014) a Palomino – Lorente, 2003.

Revista Biomédica (2002), cita a la OMS. Quien define la personalidad como características adaptadas del individuo y lo expresa mediante su manera de pensar, sentir y actuar. Por lo tanto, el individuo se comportará de acuerdo a cada situación que experimente de manera diaria.

2.2.1.1 Teoría de Hipócrates, los Cuatro Humores

Hipócrates (460 – 357 a.c.) citado por scrib, señala que la salud del individuo dependía de cuatro elementos líquidos o humores, la sangre, bilis amarilla, bilis negra y flema, que recorren por todo el cuerpo, asimismo, indicó que uno de estos elementos es predominante frente a los demás. También consideró que estos variaban de acuerdo a la época del año, por lo que, asocio los elementos con las estaciones del año. Cerro (s.f.).

La sangre lo relacionó con la primavera, bilis amarilla con el verano, bilis negra con el otoño y la flema con el invierno. Hipócrates se dedicaba constantemente a la medicina, sin embargo, quiso dar un aporte sobre la influencia que podría presentar entre la salud del ser humano y la personalidad que podía influir estos cuatro líquidos en el individuo.

2.2.1.2 Teoría de Galeno

Claudio Galen (129 – 216 d.c.), citado por Cornellà (2010), realizó aportaciones a la medicina, entre ellos demostró que los diversos músculos son controlados por la medula espinal, asimismo, tenía la teoría que la sangre se formaba en el corazón y el aire ingresaba para enfriarlo. Llegó a considerar que la sangre era el alma y el corazón era la residencia del alma.

Luego, en el siglo II a.c. Galeno decidió reforzar la teoría de Hipócrates respecto a los humores (Sangre, bilis amarilla, bilis negra y Flema). Los considero como temperamentos que podrían relacionarse con diferentes estilos de personalidad y las cantidades de las sustancias que podría tener como finalidad de identificar el comportamiento de la persona mediante las expresiones de emociones y conductas del individuo.

Los 4 temperamentos básicos propuestos por Galeno fueron los siguientes:

- **Temperamento Sanguíneo**

Se caracterizan como: Optimistas, alegres y tener dependencia del entorno que lo rodea. Los sanguíneos muestran calidez al relacionarse con su entorno, expresivos, atentos, entusiastas, sin embargo, las debilidades que presentan: Indisciplina, exageración, dejándose llevar por los sentimientos y no por

conclusiones racionales, se distraen con facilidad y a causa de ello no culminan sus actividades.

- **Temperamento Flemático**

Se caracterizan por ser tranquilos, su manera de comportarse es serena, para alcanzar sus metas se basan en la racionalidad y alternativas objetivas, asimismo, son personas que raramente se enfadaban.

Los flemáticos muestran ser confiables, objetivos, organizados, sin embargo, sus debilidades son egoístas, mezquinos, indecisos, ansiosos, no muestran fácilmente sus emociones por lo que aparentan ser fríos, distantes, pocos sociables, además, suelen ser tímidos para no ser el centro de atención, observados o asumir alguna responsabilidad.

- **Temperamento Colérico**

Se caracterizan por ser proactivos, entusiastas, independientes, con ánimos de realizar sus actividades. Estos individuos frecuentemente se dedican a emprender proyectos, capaces de ser líderes en su grupo, defienden sus criterios y no temen entrar en confrontación con los demás. Tienen fortalezas y también debilidades, por lo que, al defender su punto de vista puede generar conflictos entre los integrantes del grupo.

- **Temperamento melancólico**

Se caracterizan por ser personas altamente sensibles (PAS). Según Galeno indica que el temperamento melancólico tiene fortalezas tales como: Analíticos, entregados, trabajadores; y

sus debilidades se caracterizan por ser vengativos, susceptibles, críticos y negativos.

Estos cuatro temperamentos reforzados por Galeno de la teoría de Hipócrates, considero los siguientes:

- Los coléricos y sanguíneos son extrovertidos, activos y prácticos.
- Los melancólicos y flemáticos son introvertidos y pasivos.
- Los Coléricos y melancólicos son apasionados
- Los Sanguíneos y flemáticos no tienen grandes pasiones.

Por lo tanto, la persona presenta cuatro temperamentos, sin embargo, en cada individuo hay uno o dos temperamentos predominantes y bien marcados que son observables en las acciones y comportamientos que se dan frente a diferentes situaciones.

2.2.1.3. Sigmund Freud

Sigmund Freud es considerado como el padre del psicoanálisis porque realizó aportes al desarrollo de la personalidad.

Gonzales (2012), cita a Freud quien define que la personalidad es el producto de la lucha constante de nuestros propios impulsos y a su vez la búsqueda de placer y satisfacción hacia nosotros mismos como seres humanos, teniendo en cuenta que existen límites sociales que se debe respetar y son de autoayuda para regular nuestras acciones.

De acuerdo a las diferentes aportaciones que realizó Sigmund Freud a la psicología, consideró cuatro teorías que el individuo aplica con frecuencia en sus experiencias y en el desarrollo de su

personalidad. Estas cuatro teorías son: Modelo Topográfico, Modelo Económico, Modelo Genético y Modelo Estructural.

A) Modelo Topográfico – Niveles de conciencia

Freud en su primera etapa de carrera desarrollo este modelo conocido como “primera tópica”.

Para este autor, el pensamiento es producto de la razón analítica y reflexión que comprende el pensamiento preconscious y el consciente.

El individuo tiene un pensamiento – pre consciente que no es igual al pensamiento consciente y para su explicación consideró tres niveles de conciencia en el ser humano utilizando el siguiente ejemplo: En la superficie del agua se encuentra lo consciente, sin embargo, al no ser muy visible y se encuentra sumergido, se considera como la mente preconscious y finalmente lo que se encuentra más abajo del agua que no es notorio se considera en la mente como inconsciente.

- **El consciente**

Según Clonniger (2015), que cita a Freud, define la mente consciente como las experiencias (pensamientos, fantasías y sentimientos) del individuo, porque se da cuenta de lo que experimenta de acuerdo a las circunstancias en que se encuentra, orientado en tiempo y espacio. La mente consciente ayuda al individuo a tomar decisiones positivas o negativas.

- **El preconscious**

Según Freud citado por Boeree (2015), define a la mente preconsciente como “memoria disponible” porque tenemos la capacidad de revivir los recuerdos aún si estos no suceden en el momento.

- **El inconsciente**

Según Freud citado por Boeree (2015), define a la mente inconsciente como las experiencias traumáticas que evitamos recordar, reprimiendo estos recuerdos con la finalidad de no provocar a nuestro organismo ansiedad. Asimismo, este es considerado como una fuente de deseos para satisfacer a nuestras necesidades fisiológicas (comida, sexo, agua, etc.).

B) Modelo Económico

González (2012) cita a Freud, que refiere al modelo económico como el desarrollo temprano que se da antes de nacer y el primer año de vida, por tal motivo fue denominada por pulsiones que se describe en las siguientes categorías:

- **Pulsiones de la vida o “eros”;** son aquellos instintos que motivan al individuo a buscar sus necesidades fisiológicas (comida, agua, sexo, etc), con el objetivo de poder satisfacer sus necesidades; por lo que, a estas situaciones se le nombró “libido” que en latín significa “yo deseo”. Para Freud consideró con mayor importancia en la psiquis humana, que el sexo hace referencia al coito, por tal motivo considero la libido como una pulsión sexual y de mayores necesidades sociales.
- **Pulsiones de la muerte o “Thanatos”;** Freud considera que los humanos tienen deseos inconscientes de morir. Por

lo tanto, el ser humano experimenta más dolor que placer, aunque cuesta admitirlo, la muerte sería la liberación de los conflictos que puede estar padeciendo.

En tal sentido, éste se refirió al “principio de Nirvana”, que fue producto de ideas budistas y traducido al nombre “cielo”. Por consiguiente, llegar a esta pulsión sería el inicio de la paz y escapar de la atracción del alcohol y los narcóticos. Por lo tanto, se caracteriza por ser pulsión agresiva para el organismo, provocando el rechazo o destrucción de todo aquello que es considerado como amenaza.

c) **Modelo genético**

González (2012) cita a Freud, que a través de sus investigaciones constantes y observaciones que realizó en el desarrollo del individuo, llegó a la conclusión que el ser humano desde el nacimiento hasta la adolescencia experimenta las siguientes etapas psicosexuales.

- **Etapa Oral:** La primera etapa se desarrolla aproximadamente los primeros 18 meses (01 año y 06 meses), donde el niño experimenta con la boca, pues todo objeto que agarré será direccionado a ella con la finalidad de conocerlo “mordiéndolo o chupando”.
- **La etapa anal:** La segunda etapa se da desde 01 año y 07 meses hasta los 03 años, pues el niño tiene satisfacción y placer través del ano, porque descubre la habilidad de poder retener y expulsar las heces.
- **La etapa fálica:** La tercera etapa es considera desde los 03 años hasta los 06 años, pues la atención del niño se centra en la manipulación de sus genitales, con el objetivo

de conocer su propio cuerpo y distinguir a una niña de un niño o viceversa.

- **La etapa de latencia:** La cuarta etapa se considera desde los 07 años hasta los 12 años, este último es considerado como el inicio de la pubertad. En este periodo Freud indica que la pulsión sexual está suprimida debido a las tareas y aprendizaje académicos del colegio, por lo que se considera que “sexualmente están calmados”, sin embargo, existe un porcentaje que están con las masturbaciones.
- **La etapa Genital:** Esta última etapa se inicia en la adolescencia, pues están más propensos a las pulsiones sexuales y a comenzar a mantener relaciones sexuales con el que sientan atracción y poder satisfacer sus necesidades fisiológicas (sexo).

D) Modelo estructural

El ser humano se desarrolla mediante distintas situaciones, de tal manera que aprende a convivir con la sociedad, esto comprende comportamientos adecuados y actitudes positivas.

Freud, a través de todas sus investigaciones desarrollo tres términos de importancia que influye en el ser humano: El ello, el yo y el superyó, como estructura de la personalidad.

- El **ello** es el inconsciente de la persona que reprime los impulsos biológicos de un comportamiento primitivo.
- El **yo** es la parte racional del ser humano que está en medio del ello y el superyó que trata de satisfacer las necesidades de ambos, utilizando la actitud adecuada y racional para la toma de decisiones.

- El **superyó** está formado por las reglas e ideas que son impuestas por la sociedad, considerado como el consciente, pero con mayor predominancia tiene al inconsciente, es por ello que, el “yo” cumple sus funciones.

“En la metáfora de manejar, el ello corresponde al motor de un auto, el yo corresponde a la dirección y el superyó representa las reglas del camino. En la metáfora correspondiente a la época de Freud, el yo”.

2.2.1.4. Teoría de Albert Bandura

Boeree (2011), indica que las investigaciones que realizó Bandura se basaron en métodos experimentales, a través de la observación, medición y manipulación, porque rechaza todo aquello que es subjetivo, asimismo, consideró que la personalidad es como una interacción de tres “cosas”: El ambiente, el comportamiento y los procesos psicológicos que se refiere a la habilidad de retener información de imágenes en la memoria.

La capacidad que tiene el individuo de observar y guardar información, Bandura lo consideró como el aprendizaje por la observación o también conocido como el modelamiento, por consiguiente, realizó el estudio denominado “El muñeco bobo”.

De acuerdo al aprendizaje por observación o modelamiento, el autor llegó a concluir que este proceso se realiza en tres etapas: La atención, retención, reproducción y motivación.

- **La atención:** Consiste que, mientras mayor atractivo tenga la enseñanza para el individuo, serán más altas las probabilidades de captar su atención, copiar las mismas conductas y aprendizajes que ha observado.

- **La retención:** Este segundo paso consiste en practicar lo aprendido, recordar y guardar la información en la memoria de corto, mediano y largo plazo.
- **La reproducción:** Luego de haber guardado la información de todo comportamiento en la memoria, podría mejorar la imitación de nuevas conductas observables.
- **La motivación:** En esta última etapa es donde el individuo decide ejecutar lo aprendido y ser consecuente con las decisiones.

2.2.1.5. Teoría de Eysenck

George (2002), refiere que la teoría de Eysenck se basa en la psicología y la genética, porque estos componentes son útiles para la formación de la personalidad.

Eysenck es conductista porque considera que los hábitos adquiridos y puestos en la práctica de la vida, es aprendido por el entorno y las personalidades que hereda la persona. Por ello consideró como temperamentos a las actitudes que manifiesta el individuo frente a diversas situaciones.

Estructura Dimensional PEN

La teoría llamada “dimensionales”, también es conocida como “factoriales”, porque fue realizada por el sistema del análisis factorial para obtener la credibilidad y validez en los resultados que se pueda obtener.

- **Psicoticismo (P):**

El Psicoticismo también llamado “control de impulsos”, está gobernado por el “súper yo”, que se caracteriza de estar moldeado por las reglas impuestas por la sociedad, sin embargo, también hace que se actué de manera inconsciente. Es por ello

que, se caracteriza por presentar rasgos de agresividad, impulsividad, frialdad, egocentrismo y dureza.

Por tanto, aquellos que obtengan un puntaje alto en psicoticismo se caracterizan por ser agresivos, hostiles, fríos, egocéntricos, impulsivos, antisociales y rígidos; sin embargo, un puntaje bajo en esta dimensión los caracteriza por ser empáticos, responsable y sociales.

- **Extraversión (E)**

La extraversión – la xIntroversión

Extraversión – introversión

Pertenecen a este rubro los rasgos de vitalidad, brillantez, buscador de sensaciones, sociabilidad, impulsividad y actividad, pueden ser dogmáticos y dominantes.

- **Neuroticismo (N)**

Neuroticismo - estabilidad emocional

En esta dimensión se comprenden los rasgos de variabilidad, emotividad, irracionalidad, timidez, taciturnidad, baja autoestima, culpabilidad, ansiedad e inquietud.

La estructura cerebral está asociada al sistema límbico, se encuentra implicada en la regulación emocional. Los individuos con alto grado de Neuroticismo son personas cuyo sistema nervioso autónomo se puede activar con gran facilidad.

Eysenck (2002), siguiendo a Galeno y bajo la influencia de C. G. Jung, describió cuatro tipos de la personalidad, de los cuales dos tienen un carácter patológico, mientras que los otros dos son tipos de la personalidad serios:

Los tipos de la personalidad patológicos o enfermos son:

- * Los ansioso-obsesivos (los melancólicos de Galeno).
- * Los histérico-psicópatas (los coléricos de Galeno).

Los tipos sanos de la personalidad:

- * Son los introvertidos (los flemáticos de Galeno).
- * Los extrovertidos (los sanguíneos de Galeno).

2.2.2 Violencia

De acuerdo a la Resolución Ministerial N° 141 – 2007 / Ministerio de Salud (2009), indica que la violencia basada en Género (VBG), se ha convertido en uno de los problemas más primordiales que lucha de manera constante por los derechos humanos.

Las personas que están expuestas en esta lucha son las mujeres y niñas por su género, es por ello que, la VBG se da en la tercera parte de las mujeres en el mundo.

Por tanto, se considera uno de los problemas más graves que se enfrentan en distintos países de América Latina y el Caribe que implique el libre albedrío.

Gastón López y María Lozano (2017), indican que la violencia con mayor frecuencia es ejecutada en las familias y que a causa de ello se ha convertido en los problemas de mayor importancia, por verse afectado a nivel social, cultural, atentados contra la salud, los derechos humanos, desempeño psicosocial hasta llegar al punto que este problema de violencia es ejercida fuera del hogar, entonces, se considera que las personas que están en mayor riesgo y los más vulnerables son los niños(as), adolescente, mujeres, adulto mayor y los riesgos que se observara en la salud física, mental y espiritual.

Según Rivera (2017), indica que la violencia presenta facetas en el desarrollo; tiene en cuenta a los agresores que provienen de

distintos lugares y situaciones que ejecutan la violencia da de la misma forma y manera del lugar en que se encuentra.

Los actos, daños observables y no observables del agresor hacia la víctima, permite que la intervención sea inmediata y de mayor priorización para las personas más vulnerables.

2.2.3 Ley 30364: Ley para prevenir, sancionar y erradicar la violencia contra las mujeres y los integrantes del grupo familiar

El ministerio de la mujer y poblaciones vulnerables (2016), invoca la Ley 30364 como una norma promovida por el estado peruano con el fin de prevenir, sancionar y erradicar la violencia contra la mujer por su condición, dicha ley es aplicada en los ámbitos públicos o privados.

Tiene una especial aplicación en víctimas de situaciones vulnerables, por la edad o condición física (niñas, niños, adolescentes, adultos mayores, y personas con discapacidad).

El Ministerio de la Mujer y Poblaciones Vulnerables, son considerados como el ente rector en materia de prevención, protección y atención de la violencia contra las mujeres y los integrantes del grupo familiar. Es el responsable de la coordinación, articulación, vigilancia, aplicación efectiva y el cumplimiento de la presente Ley.

Definición de violencia contra la mujer

Según el peruano (2015), la violencia contra la mujer es toda acción o conducta que provoca un daño físico, psicológico, sexual e incluso el que conlleva a la muerte, sea en el ambito público y privado.

Servicio de promoción, prevención y recuperación de víctimas de violencia

Según el peruano (2015), la protección es dirigida hacia la mujer y a los integrantes de la familia contra los actos de violencia. Por ello, el estado crea y gestiona los hogares de refugios temporales con la finalidad de alejarlos de sus agresores, asimismo, programas dirigidos a varones para prevenir conductas violentas.

Estas funciones están a cargo de los gobernadores locales, regionales y el Ministerio de la mujer y poblaciones vulnerables.

2.2.3.1 Violencia de Género

Rojas (2008), refiere que la violencia de género es impuesta por una cultura patriarcal que pertenecen tanto al agresor como a la víctima porque ambos decidieron continuar con el ciclo de la violencia.

La violencia doméstica tiene como objetivo del agresor, dominar, controlar la forma de pensar y actuar de la víctima ante diferentes situaciones que puedan experimentar.

Las mujeres que son víctimas de este ciclo de violencia han sido direccionadas, violentadas y con graves consecuencias sin importar el sexo, raza, nivel económico y social.

La violencia basada en Género, tiene las siguientes manifestaciones:

A) La violencia Física:

La violencia física es considerada como uno de los problemas de importancia, ya que a pesar de los años se sigue ejerciendo en cualquier ámbito social, familiar, laboral, con la finalidad tener el control sobre su víctima mediante el uso de la fuerza (empujones, patadas, puñetazos, lanzamiento de objetos y a causa de ello está generando daños físicos en el cuerpo de la víctima y conducirlos hasta la muerte).

B) La violencia Emocional o Psicológica:

Este tipo de violencia se caracteriza por el daño a su estima personal, identificación o aceptación personal (insultos, gritos, humillaciones, desprecios y ridiculizar frente a su entorno social), que suele estar acompañada por las agresiones físicas.

La actitud que presenta el agresor es de un ser dominante, que toma las decisiones de su víctima sin considerar la opinión de esta porque la considera como su propiedad.

C) Violencia Sexual:

Es todo acto sexual en contra de la voluntad de la persona. Este tipo de actitud que muestran los agresores lo realizan con la finalidad de satisfacer sus necesidades fisiológicas al querer forzar a la víctima para mirar revistas, videos pornográficos, realizar actos sexuales e incluso la inducción de objetos penetrantes ya sea oral o anal que afecte la salud física de la agraviada.

D) Violencia por Abandono o Negligencia:

Este tipo de violencia es ejecuta en aquellas personas que no pueden gozar de las necesidades básicas (biológicas, sociales y emocionales), personas que no pueden cuidarse por sí mismos, por lo que requieren ayuda de otra persona, entonces, las personas consideradas de acuerdo a las características son los niños, niñas, madres gestando, adulto mayor, adolescente y personas con discapacidad o problema mental.

2.2.3.2 Tipos de violencia

Rocca (S.f), refiere que la violencia es la interacción humana que en forma deliberada provocan o amenazan hacerlo, un daño físico, sexual o psicológico a un individuo o una colectividad.

Tipos de violencia desde la perspectiva Transaccional:

A) Violencia de Género

Es realizado a cualquier tipo de persona sin importar, si es de sexo masculino o femenino. Hace uso de la fuerza física, insultos o abusos sexuales.

B) Violencia Doméstica

Se da dentro del ámbito familiar con la presencia del abuso sexual o físico contra algún integrante de la familia u otro familiar.

C) Violencia Institucional

Por tener derecho de autoridad en la institución en la que se labora, hacen uso de esta condición para provecharse de la persona que se encuentra bajo su dependencia.

D) Violencia Estatal

Es la discriminación por el sexo al puesto laboral o desigualdades económicas al realizar el pago.

2.2.3.3 Ciclo de la violencia

Según el Ministerio de Salud (2007), la guía técnica consideró la atención integral de las personas afectadas por la violencia basada en género, con la finalidad de prevenir e intervenir en las circunstancias que puede atravesar la víctima y el agresor.

De acuerdo a las diversas investigaciones del ministerio de salud, el ciclo de violencia se ejecuta en tres momentos y se clasifican en:

A) Fase uno: Etapa de aumento de tensión.

En esta etapa se desarrolla la acumulación de supuestos incidentes que ocurren en la pareja, inician con ciertas agresiones psicológicas como gritos, humillaciones, prohibición de utilizar prendas para salir y la justificación del agresor es sentir celos “no quiero que nadie te mire, eres solo mía”.

B) Fase Dos: Incidente agudo de agresión.

Es aquí donde el incidente de la pareja se convierte en una descarga de tensión acumulada de la primera fase, porque el agresor actúa bajo sus impulsos primitivos que generan agresiones físicas sin medir las consecuencias de su accionar, dejando en la mujer presencia de moretones, cortes o cualquier otra anomalía observable.

C) Fase Tres: Amabilidad, arrepentimiento y comportamiento cariñoso. –

En esta etapa final el agresor después de haber realizado su descarga de tensión sobre su pareja torna a ser amable, cariñoso, atento y del aparente arrepentimiento de su accionar, sin embargo, los hechos se repiten iniciando un nuevo ciclo desde la fase uno.

Por lo tanto, este ciclo de violencia desarrollado es de difícil percepción, porque la víctima que decide independizarse y tomar sus propias decisiones no puede ejecutarlo sin obtener graves consecuencias como: La muerte, graves enfermedades físicas y mentales.

2.2.3.4 Violencia en el ciclo de la Vida.

El Ministerio de salud (2007), ha considerado que existe la violencia mediante el ciclo de la vida, que se desarrolla en el individuo desde el vientre de la madre.

A) Pre-natal

Es toda acción que se desea realizar en contra del embarazo, que puede ser realizada por la misma madre, el progenitor u otra persona que lo realiza mediante golpes, inducciones de algún estimulante y consumo de recetas caseras.

B) Infancia

El niño al ser vulnerable ante las demás personas por su misma capacidad, está más propenso a ser víctima de maltrato físico, psicológico, sexual por cualquier individuo que pueda entrar en contacto con él.

C) Niñez

Al continuar siendo vulnerable aumenta las posibilidades de que sea víctima de incesto, prostitución infantil, a realizar actos sexuales dañinos para el infante que marcará negativamente en el desarrollo y/o inseguridad de sus decisiones.

D) Adolescencia

Mientras se va desarrollando el individuo físicamente, llega a la etapa del enamoramiento y comienza a experimentar sentimientos, por lo que, están propensos a ser víctimas de violencia durante esta etapa de conocimiento y en otros casos obligar a su pareja a mantener relaciones sexuales, tener sexo por algún favor personal o a cambio de dinero sin medir estas consecuencias.

E) Adulterez

Al llegar a esta etapa el individuo se independiza en la búsqueda de trabajo donde puede recibir acoso sexual así mismo exponerse a ser víctima de trata de personas para ser utilizadas en la prostitución, experiencia negativa que puede llevar a una depresión o ansiedad.

F) Vejez

Al llegar a esta etapa existe cierto aprovechamiento de sus condiciones y son tratados como inútiles o abandonarlos en cualquier lugar.

2.2.3.5 Violencia doméstica contra mujeres

Walker (1989), una psicóloga especializada y con gran experiencia en el tema de violencia doméstica que ha trabajado con mujeres y ha estado en constantes intervenciones y tratamientos de violencia contra la mujer, que se ha realizado las siguientes interrogantes: ¿Por qué no puede dejar a su agresor?, ¿Por qué no toma la iniciativa de denunciar los agravios? Y ¿Por qué soporta tanta violencia por parte de su pareja?

A través de sus años de experiencia en el tema y los testimonios de las mujeres, ha llegado a la siguiente conclusión: Que la violencia se presenta en diferentes maneras y tiempos, por lo tanto, la mayoría de personas ha pasado por este tipo de situaciones.

Walker consideró y describió las siguientes fases:

A) Fase I: Aumento de tensión:

En esta fase la duración puede presentarse en días, meses o años. Ocurre pequeñas incidencias durante la relación de pareja, como gritos o peleas pequeñas. La mujer evita cualquier conducta que pueda provocar al agresor, trata de calmarlo y

tiene la esperanza que cambie acepta sus abusos, se niega a sí misma que está enojada por ser lastimada, busca excusas para culparse, tiende a minimizar los incidentes, evita al agresor, lo encubre con terceros, aumenta la tensión al extremo de caer en la fase de agresión.

Por otro lado, el agresor se muestra irritable, sensible, tenso, cada vez se vuelve más violento, más celoso, incrementado las amenazas y humillaciones hasta que la tensión es inmanejable.

B) Fase II: Incidente agudo de agresión:

Esta fase también llamada “explosión”, se refiere a la descarga de toda la tensión acumulada de la primera fase. El agresor al no poder mantener estos impulsos violentos bajo control, reacciona ante su pareja con la violencia física (golpes, patadas, golpes con objetos cortantes como el cuchillo, etc...) y culpándola de dichas acciones por haber provocado esta reacción en él.

Luego de los hechos y después de haber recibió atención médica y orientación, la víctima procede a denunciar la agresión como consecuencia del dolor.

C) Fase III: Arrepentimiento y comportamiento cariñoso:

Esta última fase se da cuando decide la víctima alejarse de su agresor, este último al notar que está perdiendo autoridad sobre ella, decide mostrar arrepentimiento de su accionar “empieza con las disculpas, olvida lo sucedido y promete no volver hacerlo”, convierte esta situación en una luna de miel o reconciliación, entonces, la víctima al observar su arrepentimiento a través de los regalos, buenos tratos y sentirse más segura, decide volver a iniciar la relación.

El agresor al notar que vuelve a tener su confianza, la hace dependiente de él, entonces, decide convencerla de quitar la denuncia por el agravio.

Al lograr dicho objetivo y convencer a su pareja de que va a cambiar su comportamiento, con el transcurso de los días, la luna de miel comienza a presentar incidentes hasta llegar de nuevo a la Fase I.

Generando un nuevo círculo vicioso en la relación que se vuelve parte de una vida rutinaria de la convivencia o matrimonio, dejando de considerar las faltas graves y convertir a la víctima en la única culpable de los daños ocurridos.

2.3 Marco Conceptual

2.3.1 Personalidad

Según Cattell (1959), indica que la personalidad son aquellas respuestas expresadas por las funciones de las experiencias vividas por cada persona, causada por los estímulos a los que estuvo expuesto y a su vez que son expresados mediante diferentes comportamientos.

2.3.2 Violencia

Según la OMS (2002), refiere que la violencia es el uso de la fuerza física de forma intencional, que puede ser dirigida hacia uno mismo o un grupo de personas. Puede generar graves daños psicológicos, físicos, problemas de desarrollo, traumatismo y en casos extremos llevar a la muerte del individuo o puede provocar la autoeliminación de la persona (suicidio).

Según Corsi (1994), define que la violencia son las agresiones físicas, psicológicas, sexuales, económica, política y los que existe en la sociedad.

Los que están más propensos a ser víctimas en la familia son los niños, niñas, adultos mayores y mujeres. Por tal motivo, los agresores para demostrar la autoridad sobre ellos hacen uso de la fuerza con la finalidad de minimizarlos y poder causar daño a la víctima.

Tipos de violencia

- **Violencia Psicológica:** Es toda acción que daña la salud mental de la persona que está siendo víctima de violencia psicológica, esta se puede dar por insultos, amenazas, humillaciones que dañe el autoestima o valoración personal de la víctima, sin embargo, esta puede ser a la par con la violencia física. Este tipo de violencia es el inicio del ciclo de la agresión porque en muchas ocasiones los insultos son considerados como parte de la rutina y vida diaria.
- **Violencia Física:** Se considera cuando la persona se encuentra en peligro, atenta contra su vida y sus derechos como persona, esta violencia se da mediante empujones, bofetadas, estrangulamiento, etc. Este tipo de acciones genera atentado contra su cuerpo físico y provocar daños irreversibles.
- **Violencia Sexual:** Es toda acción realizada en contra de la víctima para mantener relaciones sexuales u obligar actos en contra de su voluntad. Esta violencia puede darse por algún integrante de la familia, en el centro laboral o en la calle. Asimismo, se considera violencia sexual cuando la víctima no está en las facultades para decidir.

2.3.3. Mujer

Definición de Mujer (2008), indica que el término de la palabra mujer proviene del sexo femenino, por haber llegado a la pubertad o también conocida como la edad adulta, que es consecuencia de la primera menstruación o menarquia según los parámetros culturales.

2.3.4. Comedor Popular

La Municipalidad Distrital de José Luis Bustamante y Rivero (2018), refieren que los comedores populares se originaron como una estrategia de supervivencia establecida en las zonas de extrema pobreza, evitando la desnutrición que es objeto de las normas establecidas de los programas alimenticios. Este apoyo se brinda a las personas, familias vulnerables y con alto riesgo de desnutrición en niños, niñas, madres gestantes, madres lactantes y los adultos mayores.

2.3.5 Centro Poblado

El Gobierno Regional de Ucayali (2013), indica que el centro poblado es conocido como un territorio nacional, rural o urbano. Se identifica por un nombre que usualmente está relacionado a la ubicación en la que se encuentra. Los habitantes que viven en estos territorios pueden ser familias que viven por manzanas, calles y plazas, que tienen intereses en común, social, económico, cultural e histórico.

Capítulo III: Método

3.1 Tipo de Investigación

La presente investigación es de tipo descriptiva porque el investigador tiene que especificar las características de las personas, conducta de los grupos; como también se puede recolectar información mediante un análisis; por lo que, la información recaudada de manera conjunta o independiente es de acuerdo a las variables de investigación. (Hernandez S, Fernandez C y Baptista L. 2014).

3.2 Diseño de la Investigación

El presente estudio es de diseño no experimental porque no existe manipulación de las variables en la investigación “Dimensiones de la personalidad según Eysenck en mujeres víctimas de violencia psicológica, física y sexual de comedores populares del centro poblado San Antonio, Moquegua”.

El diseño no experimental se divide en transeccionales y longitudinales. La información se obtuvo en un solo momento, por lo tanto, es transeccional o también llamada transversal. (Hernandez S, Fernandez C y Baptista L. 2014).

Esquema de investigación:

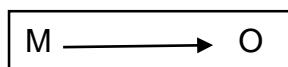

M= Muestra que está compuesta por mujeres de los comedores populares del Centro Poblado San Antonio.

O= Observación de la variable de estudio que se va investigar.

3.3. Población y Muestra

POBLACIÓN

La población estuvo conformada por las mujeres de los comedores populares del Centro Poblado San Antonio: (“Hijas de Sión”, “Nuestra Señora del Pilar”, “Señor de Locumba”, “8 de diciembre”, “UPA. San Antonio”, “Francisco Falhman”).

Tabla 2: *Cuadro de población*

CENTRO POBLADO	COMEDORES POPULARES	Nº DE PARTICIPANTES	%
	“HIJAS DE SIÓN”	40 participantes	25.97
	“NUESTRA SEÑORA DEL PILAR”	24 participantes	15.58
	“SEÑOR DE LOCUMBA”	20 participantes	12.98
Centro Poblado San Antonio	“8 DE DICIEMBRE”	30 participantes	19.48
	UPA. SAN ANTONIO	20 participantes	12.98
	“FRANCISCO FALHMAN”	20 participantes	12.98
TOTAL		154	100

Fuente: Elaboración propia.

MUESTRA

Es aquel valor estadístico, que permite determinar el número mínimo que necesita el tesista para representar su población total, para ello, se ha utilizado la siguiente formula estadística.

$$n = \frac{N * Z_{\alpha}^2 * p * q}{d^2 * (N - 1) + Z_{\alpha}^2 * p * q}$$

Los valores:

n = el tamaño de la muestra.

N = tamaño de la población.

Z α = Valor obtenido mediante niveles de confianza. En este caso es 95% de confianza lo cual equivale a 1.96.

p = proporción esperada (en este caso 50% = 0.5)

q = 1 – p (en este caso 1-0.5 = 0.5)

d = margen de error o desviación estándar de la población que en este caso se ha establecido en 5% = 0.05

Valores remplazados:

n = hallar tamaño de la muestra = x

N = 154 socias de los comedores populares

Z α = 95% = 1.96

p = 50% = 0.5

q = 1 – p = 1-0.5 = 0.5

d = 5% = 0.05

Resolución de la fórmula para hallar el tamaño de muestra.

$$n = \frac{154 * 1.96^2 * 0.5 * 0.5}{(0.05)^2 * (154 - 1) + 1.96^2 * 0.5 * 0.5}$$

$$n = \frac{147.9016}{0.3825 + 0.9604}$$

$$n = \frac{147.9016}{1.3429}$$

$$n = 110.1359743837963$$

De acuerdo a la fórmula utilizada se ha determinado que la población conformada por 154 mujeres puede ser representada por una muestra de 110.1359743837963, sin embargo, como el presente estudio considera a personas, la fracción 0.1359743837963 debe ser considerada como una persona. Por lo tanto, la muestra mínima para el presente estudio es 111 mujeres de los Comedores del C. P. San Antonio.

La muestra es probabilística porque se conoce la población total del estudio, que permitió determinar estadísticamente la muestra para obtener fiabilidad en los resultados.

Finalmente, la muestra mínima es de 111 mujeres, sin embargo, durante la aplicación de los instrumentos permitió considerar a 112 mujeres en el presente estudio.

3.4. Técnicas e Instrumentos de recolección de recolección de Datos

3.4.1. Técnicas de recolección de datos

Para el estudio de la variable se aplicó como técnica de investigación, la encuesta que consiste en la adquisición de información de interés sociológico, mediante un cuestionario previamente elaborado, a través del cual se puede conocer la opinión o valoración del sujeto seleccionado en una muestra sobre un asunto dado. (Doupovec,2010).

3.4.2. Instrumentos de recolección de datos

Los instrumentos a utilizar serán la Ficha de Tamizaje - Violencia intrafamiliar y Maltrato Infantil – VIF y Cuestionario Revisado de Personalidad de Eysenck EPQ- R.

Ficha de Tamizaje - Violencia intrafamiliar y Maltrato Infantil – VIF

Cuestionario que fue propuesto por el Ministerio de Salud “Guía Técnica para la Atención Integral de las personas afectadas por la violencia Basada en Genero” que fue aprobada bajo la Resolución Ministerial el día 13 de febrero de 2007. Por ello el tamizaje de VIF que está incluido en la Guía es de utilidad y fiable para ser considerarlo como instrumento para la investigación ya que es aplicada en todo los Centros de Salud y aprobada por el Ministerio.

El tamizaje consiste en identificar a las personas que sufren de violencia en el hogar. El cuestionario incluye cuatro tipos de violencia: La violencia psicológica, física, sexual y negligente.

Para resolución del tamizaje consiste en que cada tipo de violencia presenta diferentes características que la mujer esta o ha experimentado los síntomas mencionado en el cuestionario, deberá marcar algunas de estas características que considera que le ha sucedido o este sucediendo. Luego se ello se obtendrá una presunción de que tipo de violencia que este experimentando la mujer.

La calificación puede ser que el profesional lo realice las pregunta y pueda explicarle con mayor detalle o la persona puede responderla por su propio medio teniendo una breve explicación en que consiste. Para que la mujer pueda ella misma resolver el cuestionario deberá tenidos estudios académicos con la finalidad que pueda comprender las preguntas y dar inicio a sus repuesta a través de un aspa o x.

Cuestionario Revisado de Personalidad de Eysenck EPQ- R

El instrumento que se utilizara para identificar la personalidad que desarrollan las mujeres maltratadas de Comedores Populares es el Inventario de Personalidad EPQ-R que cuenta con 83 items. Esta Edición de instrumento de Eysenck es el resultado de 40 años de investigación y desarrollo en diferentes muestras para que sea válido y cumplir con expectativas de ser fiable en su aplicación ante diferentes muestras para diversas investigaciones de personalidad. (Eysenck 2001)

Eysenck en 1975 publica el cuestionario de personalidad que contiene cuatro escalas (E, N, L), y a su vez presenta la P que medirá el Psicoticismo.

En 1985 decide publicar la versión Revisada del EPQ (EPQ-R), con la finalidad de corregir las diferencias que se había presentado en la anterior escala P de la baja fiabilidad, el rango alto de puntuación, mala distribución de puntaje. Sin embargo, con la P británica existe una mayor fiabilidad.

Los materiales que se requiere para su calificación del cuestionario son las plantillas de corrección española, hoja de respuestas. Las preguntas. La versión española consta de 83 preguntas de las cuales está adaptado a su realidad y se pueda evaluar las dimensiones de manera adecuada. Para que pueda responder el participante ya que tendrá dos opciones de respuestas que son dicotómicas (SI o NO) de la cual el individuo tendrá en cuenta para responder todas sus experiencias que ha vivido sea buenos recuerdos y malos y en base a ello responderá.

Escalas del EPQ – R: Se describirá cada una de estas dimensiones que evalúa la personalidad según Eysenck para obtener sus resultados.

Escala L (Disimulo Social): El evaluado deberá responder de manera sincera y no aparentar una conducta de simpatizar con el evaluador. El de dicha escala es obtener un puntaje dentro de lo establecido con la

finalidad de descartar las evaluaciones que no presentan fiabilidad por los resultados obtenidos de los cuestionarios.

Escala E (Extraversión – Introversión) y N (Emotividad). El extravertido:

La escala de extraversión se caracteriza por aquellas actitudes que muestran los individuos: Atracción por las fiestas, estar en compañía, socializar, son arriesgados y optimistas.

Entonces, los que muestran estas características de extraversión tienen un alto puntaje, sin embargo, estas actitudes necesitan tener una estimulación para lograr su objetivo.

El introvertido es lo opuesto al extrovertido, pueden tener un puntaje bajo o muy bajo, porque suelen ser: Tranquilos, retraídos, poco sociables, desconfiados, distantes y pesimistas.

Al obtener un alto puntaje en la N – emotividad, la persona tiene tendencias a cambios de humor, ansiedad, padecer trastornos psicossomáticos y presentar dificultades para equilibrar su estado emocional.

Sin embargo, si juntáramos la emotividad y la extroversión puede ocasionar conductas temperamentales y acciones agresivas. Una persona emocionalmente inestable con experiencias negativas reaccionará de forma inapropiada.

Escala de P (Dureza): El individuo al obtener un puntaje alto se caracteriza por ser solitario, poco sociable, constantes problemas, carece de sentimientos, egoísta, practica cosas inusuales, ridiculiza y humilla a las personas, sin embargo, tienen una capacidad alta de imaginación. Un puntaje bajo caracteriza a la persona por ser altruista, altamente sociable, empática, reflexiva, cálida, amable y un bajo temperamento colérico.

Para aplicar los instrumentos se requiere lápiz, borrador y las evaluaciones (cuestionario de preguntas y hoja de respuestas), deberá entregar a cada participante los materiales con la finalidad de que se sienta cómoda y segura de lo que realiza. Asimismo, si alguna participante tiene duda durante la resolución se absolverá mediante la explicación que le brindará el investigador.

Además, para identificar si las respuestas brindadas en la prueba de personalidad tienen fiabilidad se deberá sumar la puntuación de la dimensión L que evalúa veracidad/ disimulo social, con el objetivo de identificar la sinceridad de las participantes. En caso de identificar un puntaje elevado o preguntas en blanco, dicha hoja de respuesta no será considerada dentro de la muestra para los resultados estadísticos.

3.5 Técnicas de procesamiento y análisis de datos

Se utilizó procesamiento automatizado de datos sobre la base de un software estadístico y una hoja de cálculo, asimismo, los programas SPSS versión 22 y Excel 2016, del cual se obtendrá resultados en gráficos y tablas de frecuencias absolutas y relativas que ayudaron a identificar la muestra en estudio. Para la presentación de los resultados, se incluyeron gráficos que permitieron visualizar las tendencias encontradas.

CAPITULO IV: PRESENTACIÓN Y ANÁLISIS DE RESULTADOS

4.1 Presentación de Resultados

Los resultados obtenidos de la aplicación de los instrumentos han sido ingresados en los programas de análisis de datos para obtener estadísticamente el número de casos que forman parte de la muestra y representan a la población total de la investigación.

Con la obtención de estos resultados fue posible la creación de tablas y gráficos que representan los resultados en forma general y también específica. Según el tipo de violencia y los rasgos de personalidad de la muestra de 112 mujeres de los comedores populares del centro poblado de San Antonio Moquegua 2018, que a continuación se detallan e interpretan.

Tabla 3: Resultado de la Ficha del Tamizaje – Violencia Intrafamiliar y Maltrato Infantil – VIF aplicado a las mujeres de los comedores populares del centro poblado San Antonio Moquegua 2018.

Valores	Frecuencia	Porcentaje
Si	112	100.0
No	0	0.0
Total	112	100.0

Fuente: Elaboración propia.



Figura 1: Resultado de la Ficha del Tamizaje – Violencia Intrafamiliar y Maltrato Infantil – VIF aplicado a las mujeres de los comedores populares del centro poblado San Antonio Moquegua 2018.

En la tabla 3 se aprecia los resultados de tamizaje aplicado a 112 mujeres, que han sido víctimas de violencia psicológica, física y sexual.

Tabla 4: Resultados de la dimensión de extraversión del Cuestionario Revisado de Personalidad de Eysenck EPQ- R aplicado a las mujeres de los comedores populares del centro poblado San Antonio – Moquegua 2018 que han sido víctimas de violencia psicológica, física y/o sexual.

Ubicación en la curva normal	Frecuencia	Porcentaje
Muy bajo	21	18.8
Bajo	29	25.9
Promedio	42	37.5
Alto	20	17.9
Total	112	100.0

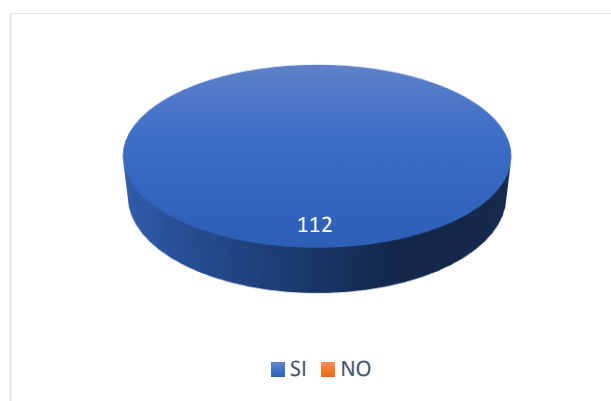
Fuente: Elaboración propia.



Figura 2. Dimensión de extraversión Eysenck EPQ- R aplicado en las mujeres de los comedores populares del centro poblado San Antonio – Moquegua 2018, víctimas de violencia.

En la tabla 4 se aprecia los resultados de la dimensión de extraversión de 112 mujeres víctimas de violencia psicológica, física y sexual: 37.5% “promedio”, 25.9% “bajo”, 18.8% “muy bajo” y 17.9% “alto”. Por consiguiente, el valor con mayor frecuencia es “promedio”, por lo tanto, las mujeres se caracterizan por ser dominantes, despreocupadas, activas, sociables dentro de los límites establecidos.

Tabla 5: Resultados de la dimensión de neuroticismo del Cuestionario Revisado de Personalidad de Eysenck EPQ- R aplicado a las mujeres de los comedores populares del centro poblado San Antonio – Moquegua 2018 que han sido víctimas de violencia psicológica, física y/o sexual.

Ubicación en la curva normal	Frecuencia	Porcentaje
Muy bajo	13	11.6
Bajo	30	26.8
Promedio	40	35.7
Alto	25	22.3
Muy alto	4	3.6
Total	112	100.0

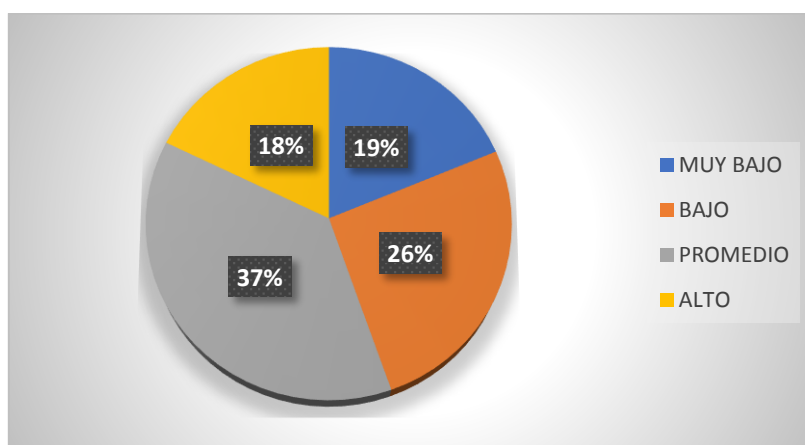
Fuente: Elaboración propia.



Figura 3. Dimensión de neuroticismo Eysenck EPQ- R aplicado a las mujeres de los comedores populares del centro poblado San Antonio – Moquegua 2018, víctimas de violencia psicológica, física y/o sexual.

En la tabla 5 se aprecia los resultados de la dimensión de neuroticismo de 112 mujeres víctimas de violencia psicológica, física y sexual: 35.7% “promedio”, 26.8% “bajo”, 22.3% “alto”, 11.6% “muy bajo”. 3.6%. “muy alto”. Por consiguiente, el valor con mayor frecuencia es “promedio”, por lo tanto, las mujeres se caracterizan por ser dominantes, despreocupadas, activas, sociables dentro de los límites establecidos.

Tabla 6: Resultados de la dimensión de psicoticismo del Cuestionario Revisado de Personalidad de Eysenck EPQ- R aplicado a las mujeres de los comedores populares del centro poblado San Antonio – Moquegua 2018 que han sido víctimas de violencia psicológica, física y/o sexual.

Ubicación en la curva normal	Frecuencia	Porcentaje
Muy bajo	9	8.0
Bajo	11	9.8
Promedio	34	30.4
Alto	36	32.1
Muy alto	22	19.6
Total	112	100.0

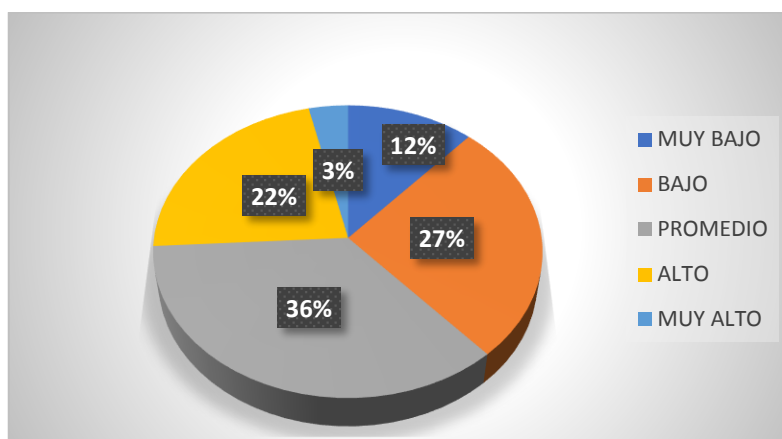
Fuente: Elaboración propia.



Figura 4. Dimensión de psicoticismo Eysenck EPQ- R aplicado a las mujeres de los comedores populares del centro poblado San Antonio – Moquegua 2018, víctimas de violencia psicológica, física y/o sexual.

En la tabla 6 se aprecia los resultados de la dimensión de psicoticismo de 112 mujeres víctimas de violencia psicológica, física y sexual: 32.1% “alto”, 30.4% “promedio”, 19.6% “muy alto”, 9.8% “bajo” y 8.0% “muy bajo”. Por consiguiente, el valor con mayor frecuencia es “alto”, por lo tanto, las mujeres se caracterizan por ser agresivas, frías, impulsivas, no empáticas, creativas.

Tabla 7: Resultado del Resultado de la Ficha del Tamizaje – Violencia Intrafamiliar y Maltrato Infantil – VIF aplicado a las mujeres de los comedores populares del centro poblado San Antonio Moquegua 2018, que han sido víctimas de violencia psicológica.

Valores	Frecuencia	Porcentaje
Si	109	97,3
No	3	2,7
Total	112	100,0

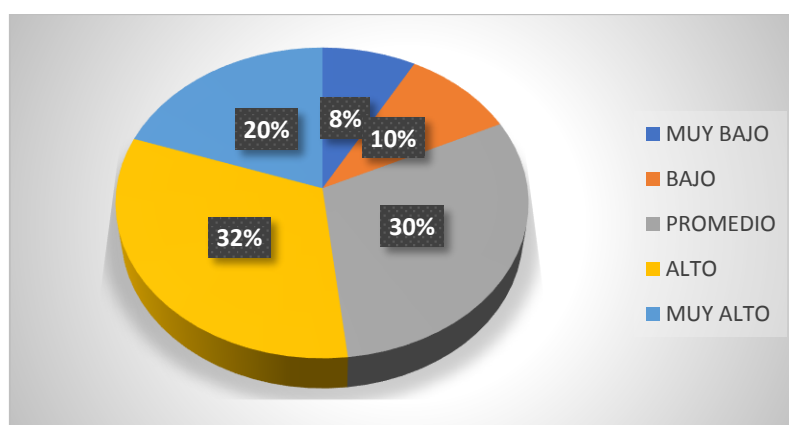
Fuente: Elaboración propia.



Figura 5. Tamizaje – Violencia Intrafamiliar y Maltrato Infantil – VIF aplicado a las mujeres de los comedores populares del centro poblado San Antonio Moquegua 2018 que han sido víctimas de violencia psicológica.

En la tabla 7 se aprecia que hay un total de 109 mujeres víctimas de violencia psicológica de la cual el 97.3 % señalaron haber sido víctimas y el 2.7 % no han experimentado dicha violencia.

Tabla 8: Resultados de la dimensión de extraversión del Cuestionario Revisado de Personalidad de Eysenck EPQ- R aplicado a las mujeres de los comedores populares del centro poblado San Antonio – Moquegua 2018, que han sido víctimas de violencia psicológica.

Ubicación en la curva normal	Frecuencia	Porcentaje
Muy bajo	18	16.5
Bajo	29	26.6
Promedio	42	38.5
Alto	20	18.3
Total	109	100.0

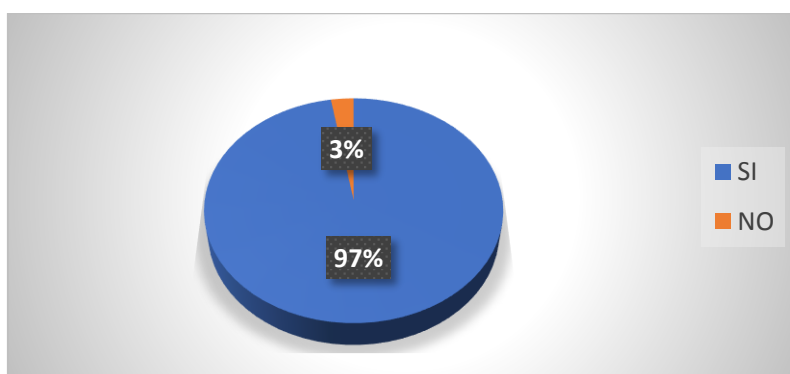
Fuente: Elaboración propia.



Figura 6. Dimensión de extraversión Eysenck EPQ- R aplicado a las mujeres de los comedores populares del centro poblado San Antonio – Moquegua 2018, víctimas de violencia psicológica.

En la tabla 8 se aprecia los resultados de la dimensión de extraversión de 109 mujeres víctimas de violencia psicológica: 16.5% “muy bajo”, 26.6% “bajo”, 38.5% “promedio” y 18.3% “alto”. Por consiguiente, el valor con mayor frecuencia es “promedio”, por lo tanto, las mujeres se caracterizan por ser dominantes, despreocupadas, activas, sociables dentro de los límites establecidos.

Ubicación en la curva normal	Frecuencia	Porcentaje
------------------------------	------------	------------

Tabla 9:	Muy bajo	10	9.2
	Bajo	30	27.5
Resumen	Promedio	40	36.7
de	Alto	25	22.9
la	Muy alto	4	3.7
dime	Total	109	100.0

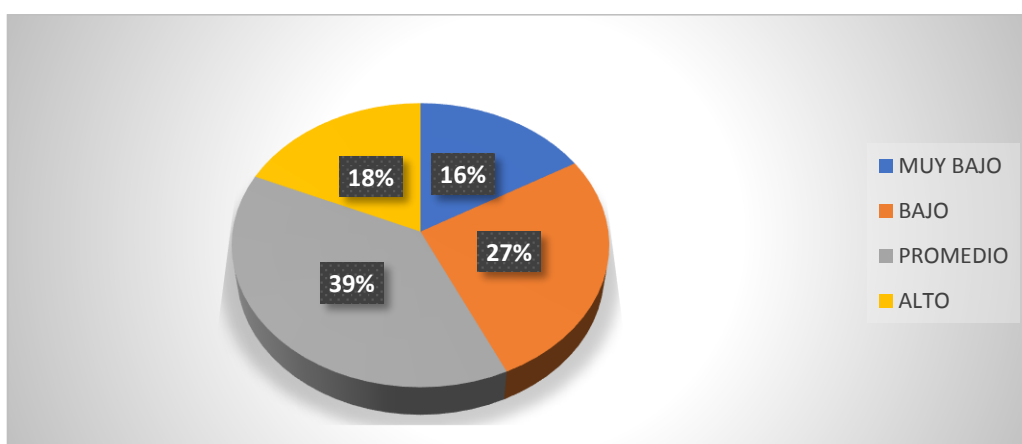
Dimensión de neuroticismo del Cuestionario Revisado de Personalidad de Eysenck EPQ- R aplicado a las mujeres de los comedores populares del centro poblado San Antonio – Moquegua 2018 que han sido víctimas de violencia psicológica.

Fuente: Elaboración propia.

Figura 7. Dimensión de neuroticismo aplicado a las mujeres de los comedores populares del centro poblado San Antonio – Moquegua 2018, víctimas de violencia psicológica.

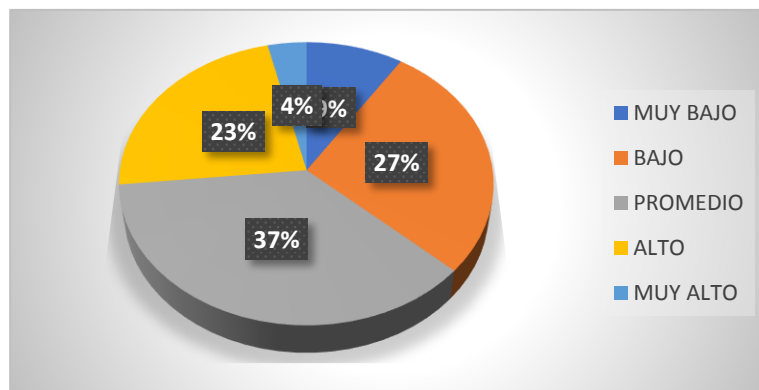

Dimensión de neuroticismo aplicado a las mujeres de los comedores populares del centro poblado San Antonio – Moquegua 2018, víctimas de violencia psicológica.

En la tabla 9 se aprecia los resultados de la dimensión de neuroticismo de 109 mujeres víctimas de violencia psicológica: 9.2% “muy bajo”, 27.5% “bajo”, 36.7% “promedio”, 22.9 % “alto” y 3.7% “muy alto”. Por consiguiente, el valor con mayor

frecuencia es “promedio”, por lo tanto, las mujeres se caracterizan por ser ansiosas, baja autoestima, sentimientos de culpa, tensas, tímidas, tristes.

Tabla 10: *Resultados de la dimensión de psicoticismo del Cuestionario Revisado de Personalidad de Eysenck EPQ- R aplicado a las mujeres de los comedores populares del centro poblado San Antonio – Moquegua 2018 que hayan sido víctimas de violencia psicológica.*

Ubicación en la curva normal	Frecuencia	Porcentaje
Muy bajo	6	5.5
Bajo	11	10.1
Promedio	34	31.2
Alto	36	33.0
Muy alto	22	20.2
Total	109	100.0

Fuente: Encuesta aplicada



Figura 8. *Dimensión de psicoticismo Eysenck EPQ- R aplicado a las mujeres de los comedores populares del centro poblado San Antonio – Moquegua 2018, víctimas de violencia psicológica.*

En la tabla 10 se aprecia los resultados de la dimensión de psicoticismo de 109 mujeres víctimas de violencia psicológica: 5.5% “muy bajo”, 10.1% “bajo”, 31.2% “promedio” y 33.0% “alto” y 20.2% “muy alto”. Por consiguiente, el valor con mayor frecuencia es “alto”, por lo tanto, las mujeres se caracterizan por ser

agresivas, frías, egocéntricas, impulsivas, antisociales, poco empáticas y creativas.

Tabla 11: *Resultado de la ficha del tamizaje – Violencia Intrafamiliar y Maltrato Infantil – VIF aplicado a las mujeres de los comedores populares del centro poblado San Antonio Moquegua 2018 que han sido víctimas de violencia física.*

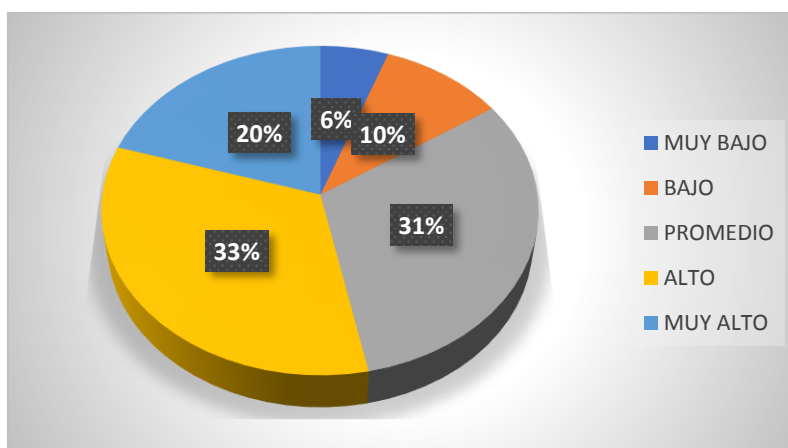
Valores	Frecuencia	Porcentaje
Si	77	68,8
No	35	31,3
Total	112	100,0

Fuente: Elaboración propia.



Figura 9. *Ficha del tamizaje – Violencia Intrafamiliar y Maltrato Infantil – VIF aplicado a las mujeres de los comedores populares del centro poblado San Antonio Moquegua 2018 que han sido víctimas de violencia física.*

En la tabla 11 se aprecia que hay un total de 112 mujeres víctimas de violencia física de la cual el 68.8% señalaron haber sido víctimas y el 31.3 % no han experimentado dicha violencia.

Tabla 12: *Resultados de la dimensión de extraversión del Cuestionario Revisado de Personalidad de Eysenck EPQ- R aplicado a las mujeres de los comedores populares del centro poblado San Antonio – Moquegua 2018 que han sido víctimas de física.*

Ubicación en la curva normal	Frecuencia	Porcentaje
Muy bajo	16	20.8
Bajo	19	24.7
Promedio	27	35.1
Alto	15	19.5
Total	77	100.0

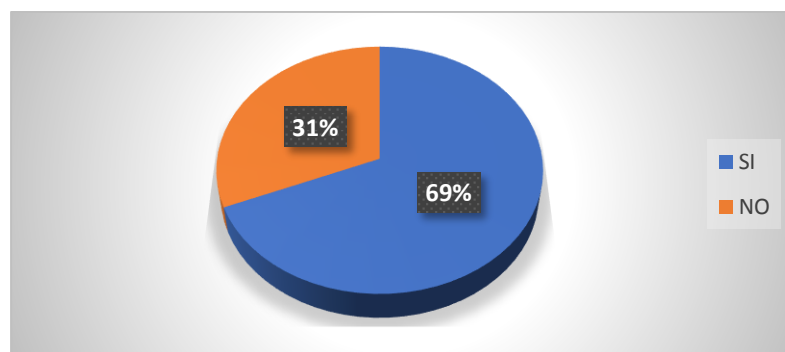
Fuente: Elaboración propia.



Figura 10. *Dimensión de extraversión Eysenck EPQ- R aplicado en las mujeres de los comedores populares del centro poblado San Antonio – Moquegua 2018, víctimas de violencia física.*

En la tabla 12 se aprecia los resultados de la dimensión de extraversión de 77 mujeres víctimas de violencia física: 20.8% “muy bajo”, 24.7% “bajo”, 35.1% “promedio” y 19.5% “alto”. Por consiguiente, el valor con mayor frecuencia es “promedio”, por lo tanto, las mujeres se caracterizan por ser dominantes, despreocupadas, activas, sociables dentro de los límites establecidos.

Tabla 13: Resultados de la dimensión de neuroticismo del Cuestionario Revisado de Personalidad de Eysenck EPQ- R aplicado a las mujeres de los comedores populares del centro poblado San Antonio - Moquegua 2018 que han sido víctimas de violencia física.

Ubicación en la curva normal	Frecuencia	Porcentaje
Muy bajo	10	13.0
Bajo	23	29.9
Promedio	26	33.8
Alto	15	19.5
Muy alto	3	3.9
Total	77	100.0

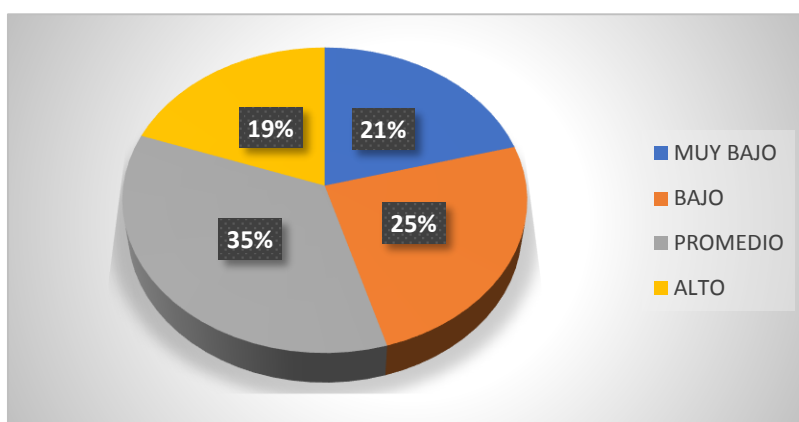
Fuente: Elaboración propia.



Figura 11. Dimensión de neuroticismo Eysenck EPQ- R aplicado en las mujeres de los comedores populares del centro poblado San Antonio - Moquegua 2018, víctimas de violencia física.

En la tabla 13 se aprecia los resultados de la dimensión de neuroticismo de 77 mujeres víctimas de violencia física: 13.0% “muy bajo”, 29.9% “bajo”, 33.8% “promedio”, 19.5% “alto” y 3.9% “muy alto”. Por consiguiente, el valor con mayor frecuencia es “promedio”, por lo tanto, las mujeres se caracterizan por ser

ansiosas, deprimidas, sentimientos de culpa, baja autoestima, tensas, irracionales, tímidas, tristes.

Tabla 14: *Resultados de la dimensión de psicoticismo del Cuestionario Revisado de Personalidad de Eysenck EPQ- R aplicado a las mujeres de los comedores populares del centro poblado San Antonio de Moquegua 2018 que han sido víctimas de violencia física.*

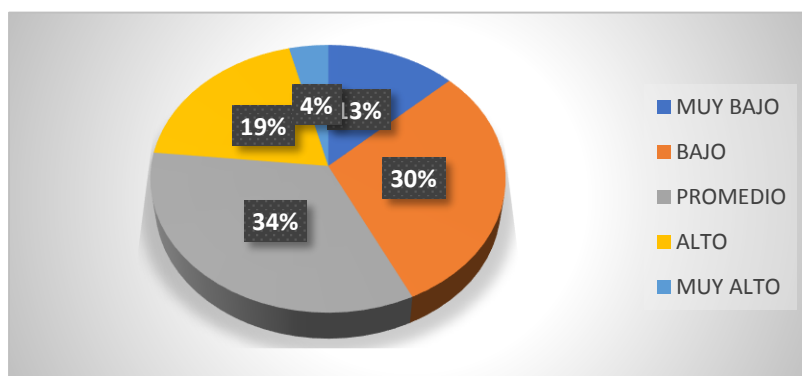
Ubicación en la curva normal	Frecuencia	Porcentaje
Muy bajo	8	10.4
Bajo	7	9.1
Promedio	23	29.9
Alto	24	31.2
Muy alto	15	19.5
Total	77	100.0

Fuente: Elaboración propia.



Figura 12. Dimensión de psicoticismo Eysenck EPQ- R aplicado en las mujeres de los comedores populares del centro poblado San Antonio - Moquegua 2018, víctimas de violencia física.

En la tabla 14 se aprecia los resultados de la dimensión de psicoticismo de 77 mujeres víctimas de violencia física: 10.4% “muy bajo”, 9.1% “bajo”, 29.9%

“promedio”, 31.2% “alto” y 19.5% “muy alto”. Por consiguiente, el valor con mayor frecuencia es “alto”, por lo tanto, las mujeres se caracterizan por ser agresivas, frías, egocéntricas, impulsivas, antisociales, poco empáticas y creativas.

Tabla 15: *Resultados de la ficha del tamizaje – Violencia Intrafamiliar y Maltrato Infantil – VIF aplicado a las mujeres de los comedores populares del centro poblado San Antonio Moquegua 2018 que han sido víctimas de violencia sexual.*

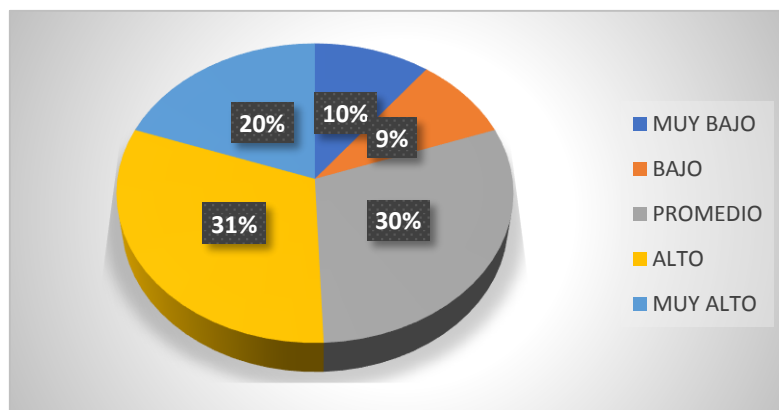
Ubicación en la curva normal	Frecuencia	Porcentaje
SI	27	24.1
NO	85	75.9
Total	112	100.0

Fuente: Elaboración propia.



Figura 13: *Ficha del tamizaje – Violencia Intrafamiliar y Maltrato Infantil – VIF aplicado a las mujeres de los comedores populares del centro poblado San Antonio Moquegua 2018 que han sido víctimas de violencia sexual.*

En la tabla 15 se aprecia que hay un total de 112 mujeres víctimas de violencia sexual de la cual el 24.1% señalaron haber sido víctimas y el 75.9 % no han experimentado dicha violencia.

Tabla 16: Resultados de la dimensión de extraversión del Cuestionario Revisado de Personalidad de Eysenck EPQ- R aplicado a las mujeres de los comedores populares del centro poblado San Antonio de Moquegua 2018 que han sido víctimas de violencia sexual.

Ubicación en la curva normal	Frecuencia	Porcentaje
Muy bajo	5	18.5
Bajo	8	29.6
Promedio	8	29.6
Alto	6	22.2
Total	27	100.0

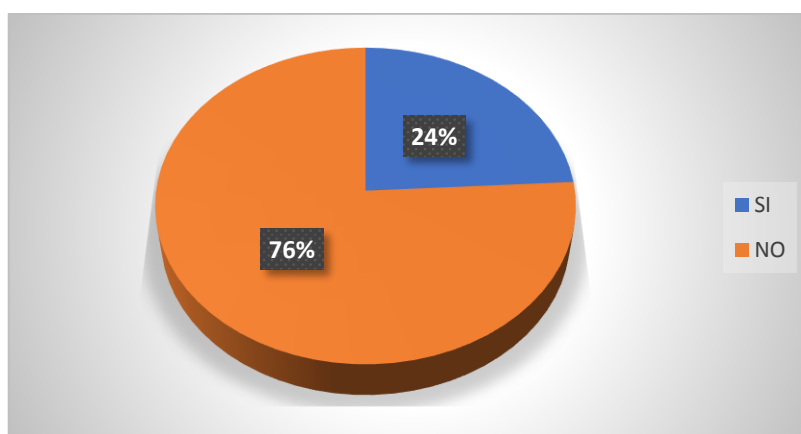
Fuente: Elaboración propia.



Figura 14. Dimensión de extraversión Eysenck EPQ- R aplicado a las mujeres de los comedores populares del centro poblado San Antonio de Moquegua 2018, víctimas de violencia sexual.

En la tabla 16 se aprecia los resultados de la dimensión de extraversión de 27 mujeres víctimas de violencia sexual: 18.5% “muy bajo”, 29.6% “bajo”, 29.6% “promedio” y 22.2% “alto”. Por consiguiente, el valor con mayor frecuencia es “promedio y bajo”, por lo tanto, las mujeres se caracterizan por ser sociables, activas, despreocupadas, aventureras y dominantes.

Tabla 17: Resultados de la dimensión de neuroticismo del Cuestionario Revisado de Personalidad de Eysenck EPQ- R aplicado a las mujeres de los comedores populares del centro poblado San Antonio de Moquegua 2018, que hayan referido ser víctimas de violencia sexual.

Ubicación en la curva normal	Frecuencia	Porcentaje
Muy bajo	4	14.8
Bajo	9	33.3
Promedio	9	33.3
Alto	4	14.8
Muy alto	1	3.7
Total	27	100.0

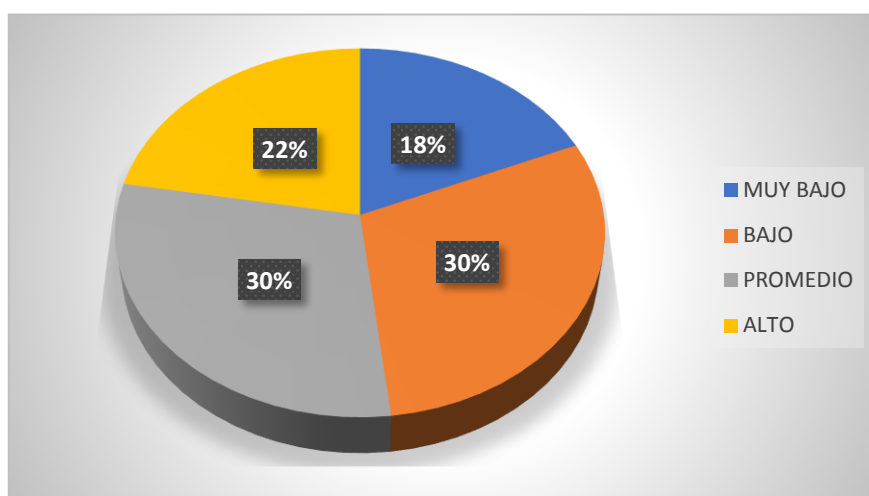
Fuente: Elaboración propia.



Figura 15 Dimensión de neuroticismo Eysenck EPQ- R aplicado a las mujeres de los comedores populares del centro poblado San Antonio de Moquegua 2018, víctimas de violencia sexual.

En la tabla 17 se aprecia los resultados de la dimensión de neuroticismo de 27 mujeres víctimas de violencia sexual: 14.8% “muy bajo”, 33.3% “bajo”, 33.3% “promedio”, 14.8% “alto” y 3.7 % “muy alto”. Por consiguiente, el valor con mayor

frecuencia es “bajo y promedio”, por lo tanto, las mujeres se caracterizan por ser ansiosas, deprimidas, baja autoestima, tensas, tímidas e irracionales.

Tabla 18: Resultados de la dimensión de psicoticismo del Cuestionario Revisado de Personalidad de Eysenck EPQ- R aplicado a las mujeres de los comedores populares del centro poblado San Antonio de Moquegua 2018, que han sido

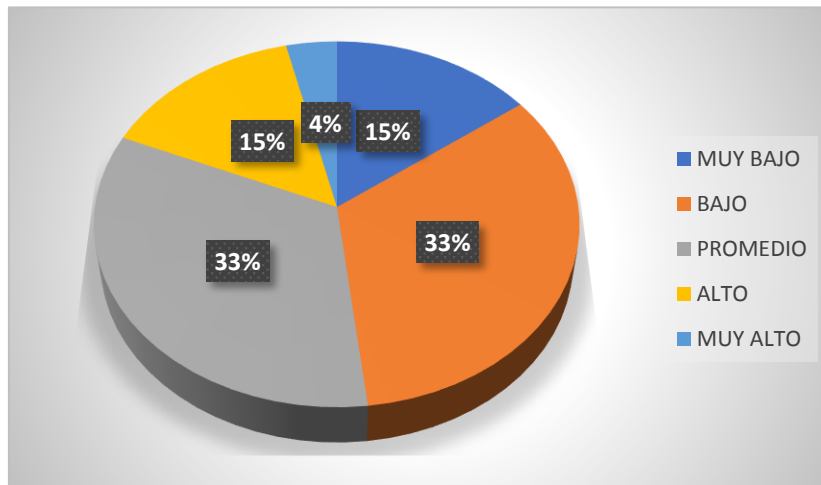
Ubicación en la curva normal	Frecuencia	Porcentaje
Muy bajo	2	7.4
Bajo	2	7.4
Promedio	8	29.6
Alto	5	18.5
Muy alto	10	37.0
Total	27	100.0

víctimas de violencia sexual.

Fuente: Elaboración propia.



Figura 16. Dimensión de psicoticismo Eysenck EPQ- R aplicado en las mujeres de los comedores populares del centro poblado San Antonio de Moquegua 2018, víctimas de violencia sexual.

En la tabla 18 se aprecia los resultados de la dimensión de psicoticismo de 27 mujeres víctimas de violencia sexual: 7.4 % “muy bajo”, 7.4% “bajo”, 29.6% “promedio”, 18.5% “alto” y 37.0% “muy alto”. Por consiguiente, el valor con mayor frecuencia es “muy alto”, por lo tanto, las mujeres se caracterizan por ser agresivas, frías, egocéntricas, antisociales, no empáticas, creativas e impulsivas.

4.2 Discusión de Resultados

En la presente tesis se aplicó la Ficha de Tamizaje – Violencia Intrafamiliar y Maltrato Infantil – VIF para determinar las mujeres que sufrieron de violencia conforme a los siguientes resultados: La tabla 3 y 1 considera a las mujeres que han tenido cualquier tipo de violencia que constituye a 112, en la tabla 7 y figura 5 se consideró a las mujeres que han marcado haber sido víctimas de violencia psicológica que equivalen a 109 casos, y finalmente la tabla 11 y figura 9 grafican a las mujeres que sufrieron violencia física que padecieron 77 casos, referente a este instrumento ya ha sido utilizado en otras investigaciones, como es la investigación titulada “Dependencia Emocional en mujeres víctimas de violencia”, Pasco en el cual se determinó que había sectores donde las mujeres eran víctimas de violencia sin embargo, como tenía una dependencia emocional se mantenía en ese lugar, conclusión con la que estamos de acuerdo, porque la violencia puede convertirse en un hábito y cuando la víctima lo acepta como costumbre, es difícil apartarlo de ese panorama, no obstante, lo destacable de esta tesis es que el instrumento cobra fuerte validez para identificar a las personas que habrían sido víctimas de violencia.

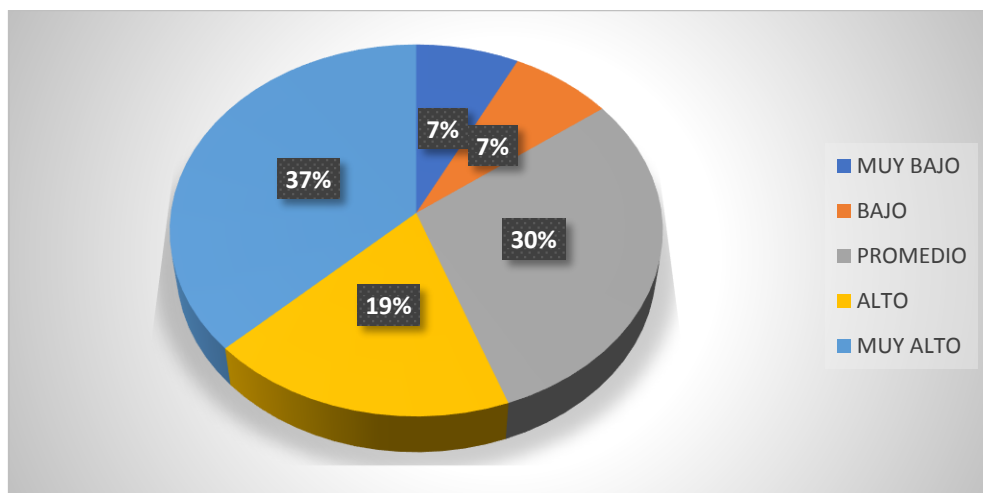
Ahora, con los resultados obtenidos en la tabla 3 se logró identificar a los participantes para la presente tesis a quienes se aplicó el Cuestionario de Personalidad de Eysenck EPQ-R que evalúa 3 dimensiones (Extraversión, Neuroticismo y Psicoticismo) y una escala de disimulo.

En las tablas 4, 5 y 6 así como en las figuras 2,3 y 4 se tomó en consideración a toda la muestra de 112 mujeres que han sufrido violencia

(psicológica, física y sexual), teniendo en cuenta la mayor frecuencia según la ubicación en la curva normal, que dieron como resultado los siguientes: En la dimensión de Extraversión marcaron promedio 42 casos (37.5%), en Neuroticismo fue promedio con 40 casos (35.7%) y en Psicoticismo es alto con 36 casos (32.1%), y de acuerdo a los señalado por el manual se toma en consideración la dimensión más marcada que resulta ser la extraversión y que se encuentra en la ubicación “promedio”.

En las tablas 8, 9 y 10 así como en las figuras 6, 7 y 8 se tomó en consideración a toda la muestra de 109 casos que han sufrido violencia psicológica, teniendo en cuenta la mayor frecuencia según la ubicación en la curva normal, que dieron como resultado los siguientes: En la dimensión de Extraversión marcaron promedio 42 casos (38.5%), en Neuroticismo fue promedio con 40 casos (36.7%) y en Psicoticismo es alto con 36 casos (33.0%), y de acuerdo a los señalado por el manual se toma en consideración la dimensión más marcada que resulta ser la extraversión y que se encuentra en la ubicación “promedio”.

En las tablas 12, 13 y 14 así como en las figuras 10, 11 y 12 se tomó en consideración a toda la muestra de 77 casos que han sufrido violencia psicológica, teniendo en cuenta la mayor frecuencia según la ubicación en la curva normal, que dieron como resultado los siguientes: En la dimensión de Extraversión marcaron promedio 27 casos (35.5%), en Neuroticismo fue promedio con 26 casos (33.8%) y en Psicoticismo es alto con 24 casos (29.9%), y de acuerdo a los señalado por el manual se toma en consideración la dimensión más marcada que resulta ser la extraversión y que se encuentra en la ubicación “promedio”.

Por lo tanto, los resultados estadísticos permiten señalar que la muestra de 112 mujeres que sufrieron cualquier tipo de violencia, de las cuales 109 casos de sufrieron de violencia psicológica, asimismo, 77 casos marcaron haber sufrido violencia física, que conforme a los datos estadísticos tienen una personalidad con mayor tendencia a la extroversión. Resultado similar

a la investigación de Heredia A. (2011) sobre la Relación entre dimensiones de personalidad y modos de afrontamiento al estrés en mujeres víctimas de violencia conyugal en la ciudad de Chiclayo-2011 que concluyó que a pesar de estas condiciones son extrovertidas, ello, puede deberse a que la violencia psicológica padecida no es tan marcada, además, que hay que tener cuenta que en su mayoría de las entrevistadas se mostraban positivas al momento de la aplicación del cuestionario, quizá por el entorno en que laboran, además que se pudo percibir muchas sonrisas al ser un ambiente sociable, lo que podría ser inhibidor de las sensaciones negativas y permitirles ser extrovertidas, más aún porque parte de sus labores consiste en interactuar con nuevas personas todo el tiempo, por lo que resultan ser sociables, vivaz, activas, asertivas, dominante y aventureras.

Finalmente, los resultados de la ficha de tamizaje en la tabla 15 y figura 13, indica que de las 112 mujeres, 27 sufrieron violencia sexual, y conforme a la tabla 16, 17 y 18, así como en las figuras 14, 15 y 16, presentan los siguientes resultados: En la dimensión de Extraversión es muy bajo y bajo con 8 (29.6%) personas en cada una de ellas, en Neuroticismo es bajo y promedio con 9 (33.3); y finalmente en la dimensión de Psicoticismo es muy alto con 10 (37.0%), y de acuerdo a lo señalado por el manual se toma en consideración la dimensión más marcada que resulta ser el Psicoticismo, sin embargo, Aquipa (2015) en su investigación determino que las mujeres con violencia tienden a sufrir altos niveles de dependencia emocional, a pesar de ser víctima del maltrato tiene miedo de terminar la relación, aceptando el rol de sumisa, conclusión con la que no estamos de acuerdo, porque en el presente caso se determinó que a pesar de la existencia de violencia, la mujer en forma opuesta a una personalidad sumisa, tiene una personalidad con mayor tendencia a ser muy agresivas, frías, impulsivas, antisociales, no empáticas y rígidas, entonces, se puede deducir que responden de esa forma ante este tipo de violencia.

Conclusiones y Recomendaciones

Conclusiones

- Los casos encontrados de violencia psicológica, física y sexual, de acuerdo al objetivo general y los resultados estadísticos de las dimensiones de personalidad EPQ - R, determinó con una mayor frecuencia a la dimensión de extraversión con 42 casos (37.5%).
- Las mujeres víctimas de violencia psicológica tienen una mayor frecuencia en la dimensión de extraversión, con 42 casos (38.5%).
- En la violencia física, con 27 casos (35.1%), presentaron mayor frecuencia en la dimensión de extraversión.
- Con relación a las víctimas de violencia sexual, presentaron una mayor frecuencia en la dimensión de Psicoticismo con 10 casos (37.0%).

Recomendaciones

- Teniendo como referencia el presente estudio se puede elaborar investigaciones de niveles cuantitativos y cualitativos, con la finalidad de recaudar mayor información de las víctimas de violencia psicológica, física y/o sexual, mediante una entrevista personalizada.
- Brindar talleres a las mujeres de los comedores populares, sobre sus derechos frente a actos de violencia que reciben de su pareja, familiares u otras personas que forman parte de su entorno. Asimismo, explicar las consecuencias de la dependencia emocional.
- Las entidades encargadas como la Policía Nacional del Perú, Ministerio de Salud, Centro Emergencia Mujer, Ministerio de la Mujer y Poblaciones Vulnerables, Gobierno Regional, Gobierno local, Ministerio Público y Poder Judicial deberían ejercer un trabajo interdisciplinario con la finalidad de disminuir la violencia contra la mujer.

Referencia Bibliográfica

Aiquipa J. (2015), *Dependencia Emocional en mujeres víctimas de violencia*, Perú, recuperado de: <http://www.scielo.org.pe/pdf/psico/v33n2/a07v33n2.pdf>

Boeree, C. (2015), *Teóricos de la personalidad*, recuperado de: <https://tuvntana.files.wordpress.com/2015/06/teoricos-de-la-personalidad-george-boeree.pdf>

Boeree, C. (2011), *Teorías de la personalidad*, recuperado de: <http://biblio3.url.edu.gt/Libros/2011/teoPersona.pdf>

Castillo. Y (2016), *Actitudes frente a la violencia conyugal y rasgos de personalidad en las mujeres del asentamiento humano Los Algarrobos, 2013*, recuperado de: <http://repositorio.uap.edu.pe/handle/uap/2672>

Cóndor, M. y. Gaspar, W. (2015), *Personalidad y Resiliencia en Internos del Establecimiento Nacional Penitenciario de Huancavelica – 2015*, Perú recuperado de: <http://repositorio.unh.edu.pe/bitstream/handle/UNH/449/TP%20-%20UNH.%20ENF.%200054.pdf?sequence=1&isAllowed=y>

Clonniger, S. (2015), *Teorías de la personalidad*, recuperado de: <https://tuvntana.files.wordpress.com/2015/06/teorias-de-la-personalidad-susan-cloninger.pdf>

Cornella, J. (2010), *¿Qué es el temperamento?*, recuperado de: http://appswl.elsevier.es/watermark/ctl_servlet?f=10&pident_articulo=80000573&pident_usuario=0&pcontactid=&pident_revista=51&ty=104&accion=L&origen=apcontinuada&web=www.apcontinuada.com&lan=es&fichero=v8n5a473pdf001.pdf&anuncioPdf=ERROR_publici_pdf

Copyright (2008). *Definición de Mujer*, recuperado de: <https://definicion.de/mujer/>

Díaz, M. (2013), *Relación entre factores de personalidad y la utilización de estrategias de afectividad positiva en los estudiantes Universitarios*, recuperado de: <http://biblio3.url.edu.gt/Tesario/2013/05/43/Diaz-Maria.pdf>

Doupovec, M.(2010), *Técnicas de investigación* recuperado de: <http://metodologia02.blogspot.com/p/tecnicas-de-la-investigacion.html>

El peruano (2015), *Ley para prevenir, sancionar y erradicar la violencia contra la mujer y los integrantes del grupo del grupo familiar*, recuperado de: <http://www.leyes.congreso.gob.pe/Documentos/Leyes/30364.pdf>

Gastón, M. (2017), *La Violencia Familiar: Situación actual y recomendaciones para su prevención en la ciudad de Iquitos, Perú*, Recuperado de, <http://fadvamerica.org/wp-content/uploads/2017/07/La-Violencia-Familiar-en-Iquitos-FADV.pdf>

George C. (2002) *Teorías de la personalidad*, recuperado de: <http://webpace.ship.edu/cgboer/eysenckesp.html>

Gonzales, G. (2012), *Teorías de la personalidad*, recuperado de: http://www.aliat.org.mx/BibliotecasDigitales/Psicologia/Teorias_de_la_personalidad.pdf

Gobierno Regional de Ucayali (2013), *Categorización de Centros Poblados*, recuperado de: [http://www2.congreso.gob.pe/sicr/cendocbib/con4_uibd.nsf/19D5492DF8BC558105257B810061BC79/\\$FILE/requisitos_categorizacion_ccpp_a_caserio.pdf](http://www2.congreso.gob.pe/sicr/cendocbib/con4_uibd.nsf/19D5492DF8BC558105257B810061BC79/$FILE/requisitos_categorizacion_ccpp_a_caserio.pdf)

Griego, D. (2012), *Rasgos de personalidad y características Resilientes en adultos en conflicto con la ley Penal Reincidentes*, recuperado de: <http://imgbiblio.vaneduc.edu.ar/fulltext/files/TC106645.pdf>

Heredia, A. (2011), *Relación entre dimensiones de personalidad y modos de afrontamiento al estrés en mujeres víctimas de violencia conyugal en la ciudad de Chiclayo*, recuperado de: <http://imgbiblio.vaneduc.edu.ar/fulltext/files/TC106645.pdf>

Hernández, R. Fernández, C. Baptista, P. (2014). *Metodología de la investigación*, (6ª ed.). Recuperado de: <file:///G:/PROYECTO%20DE%20TESISI%20CORRECCIONES/internacional/metodologia-de-la-investigacion-sexta-edicion.compressed.pdf>

Herrera M. (Sin fecha), *fórmula para cálculo de la muestra poblaciones finitas*, recuperado de: <https://investigacionpediahr.files.wordpress.com/2011/01/formula-para-cc3a1lculo-de-la-muestra-poblaciones-finitas-var-categorica.pdf>

INEI (2017), *Indicadores de violencia familiar y sexual, Perú*, recuperado de: https://www.inei.gob.pe/media/MenuRecursivo/publicaciones_digitales/Est/Lib1465/libro.pdf

Revista Biomédica (2002), *Personalidad y obesidad*, recuperado de: <https://www.medwave.cl/link.cgi/Medwave/PuestaDia/Cursos/3582Personalidad>

Meléndez, V. (2017), *Relación entre Actitudes hacia la Sexualidad y Rasgos de Personalidad en Estudiantes de la Escuela de Psicología Humana de la Universidad Alas Peruanas, Arequipa, 2016, Perú*, recuperado de: http://repositorio.uap.edu.pe/bitstream/uap/6322/1/T059_42166732_T.pdf

MINSA (2007), *Guía técnica para la atención integral de las personas afectadas por la violencia de género*, recuperado de: http://bvs.minsa.gob.pe/local/MINSA/1253_PROM47.pdf

MINSA (2009), *Guía técnica para la atención integral de las personas afectadas por la violencia de género*, recuperado de: <http://bvs.minsa.gob.pe/local/minsa/3172.PDF>

Ministerio de la mujer y poblaciones vulnerables (2016), Significado de Ley 30364, recuperado: <https://www.mimp.gob.pe/webs/mimp/ley30364/sobre-ley-30364.php>

Municipalidad Distrital de Jose Luis Bustamante y Rivero (2018), *Comedores Populares*, recuperado de: <http://www.munibustamante.gob.pe/servicios/65-comedores-populares>

OMS (2002), *Violencia*, recuperado de: <http://www.who.int/topics/violence/es/>

Organización Panamericana del Sur (2011), *Violencia contra las mujeres*, recuperado de: <https://www.paho.org/hq/dmdocuments/2011/GDR-VAW-advocacy-package-ES.pdf>

Organización mundial de la Salud (2005), *Estudio pionero sobre la violencia doméstica*, recuperado de: <http://www.who.int/mediacentre/news/releases/2005/pr62/es/>

Proyectos INEI (2017), *Definiciones y Conceptos Utilizados en la encuesta*, recuperado de: <http://proyectos.inei.gob.pe/web/biblioineipub/bancopub/Est/Lib0017/ANEX2.htm>

Rivera, A. (2017), *Tipología de la violencia*, recuperado de: <http://www.repo.funde.org/1245/1/2-Tipo-Viol.pdf>

RPP (2016), *Fiscalía reportó cerca de 1,300 denuncias por violencia contra la mujer*, recuperado de <https://rpp.pe/peru/moquegua/fiscalia-reporto-cerca-de-1300-denuncias-por-violencia-contra-la-mujer-noticia-1012538>

Rocca, C. (S.f), *Análisis de la Violencia*, recuperado de: https://www.mpfm.gob.pe/escuela/contenido/actividades/docs/2372_tipos_de_violencia.pdf

Rojas, J. (2008), *Violencia doméstica*, recuperado de: <http://www.scielo.sa.cr/pdf/mlcr/v25n2/3739.pdf>

Salas, N. (2014), *Historia y Origen de la Personalidad*, recuperado de: <http://nicolasdesalas.com/blog/2014/08/02/historia-y-origen-de-la-personalidad>

Scrib (Sin fecha), *Teoría de los Cuatro Humores*, recuperado de: <https://es.scribd.com/doc/26386900/teoria-de-los-cuatro-humores>

Sin Nombre (2002), *La personalidad*, recuperado de: <http://www.filosofiafacil.com/Tema%207.%20La%20personalidad.pdf>

Urquijo, S. (2007), *Personalidad, Inteligencia y Desempeño Académico*, Argentina, recuperado de: <https://www.aacademica.org/000-073/351.pdf>

Walker, L (1989), *El ciclo de la violencia*, recuperado de:
<https://es.scribd.com/document/330487516/El-Ciclo-de-La-Violencia>
Leonor-Walker